

แผนยุทธศาสตร์การพัฒนา(พ.ศ. 2559-2563)

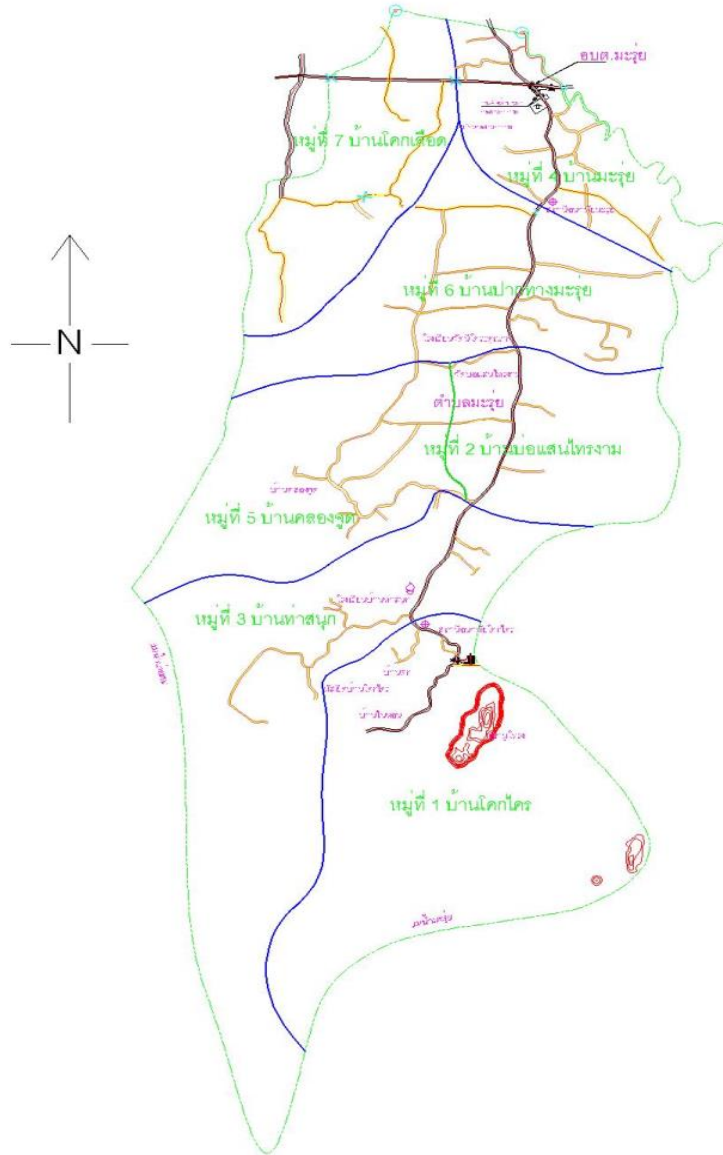

องค์การบริหารส่วนตำบลมจรูญ



	หน้า
บทที่ 1 บทนำ	1
บทที่ 2 สภาพทั่วไปและข้อมูลพื้นฐานขององค์การปกครองส่วนท้องถิ่น	3
บทที่ 3 แผนยุทธศาสตร์	14
บทที่ 4 รายละเอียดแผนยุทธศาสตร์	41
บทที่ 5 การติดตามและประเมินผลยุทธศาสตร์	69

บทที่ 1

บทนำ

1.1 ลักษณะของแผนยุทธศาสตร์การพัฒนา

แผนยุทธศาสตร์การพัฒนาขององค์กรปกครองส่วนท้องถิ่น เป็นแผนพัฒนาเศรษฐกิจและสังคมขององค์กรปกครองส่วนท้องถิ่น ที่กำหนดยุทธศาสตร์และแนวทางการพัฒนาขององค์กรปกครองส่วนท้องถิ่น ซึ่งแสดงถึงวิสัยทัศน์ พันธกิจ และจุดมุ่งหมายเพื่อการพัฒนาในอนาคต โดยสอดคล้องกับแผนพัฒนาเศรษฐกิจและสังคมแห่งชาติ แผนพัฒนาจังหวัด แผนพัฒนาอำเภอ แผนชุมชน นโยบายรัฐบาล และนโยบายในการพัฒนาท้องถิ่นของคณะผู้บริหารท้องถิ่น

การวางแผนยุทธศาสตร์การพัฒนา มีความสำคัญต่อองค์กรปกครองส่วนท้องถิ่นเป็นอย่างยิ่ง เนื่องจากแผนยุทธศาสตร์การพัฒนาเป็นแผนพัฒนาที่มุ่งไปสู่สภาพการณ์ที่ต้องการให้เกิดขึ้นในอนาคต เป็นกระบวนการและกรอบในการกำหนดทิศทางการพัฒนาขององค์กรปกครองส่วนท้องถิ่น ให้มุ่งไปสู่สภาพการณ์อันพึงประสงค์ได้อย่างเท่าทันกับการเปลี่ยนแปลง โดยสามารถจัดสรรทรัพยากรที่มีอยู่อย่างจำกัดได้อย่างมีประสิทธิภาพ และการกำหนดสภาพการณ์ที่ต้องการบรรลุ และแนวทางในการบรรลุบนพื้นฐานของการรวบรวมและวิเคราะห์ข้อมูลอย่างรอบด้านและเป็นระบบ รวมทั้งต้องสอดคล้องกับศักยภาพของท้องถิ่น และปัญหา/ความต้องการของประชาชนในท้องถิ่นได้อย่างแท้จริง

ดังนั้นองค์การบริหารส่วนตำบลมะรุ่ย จะต้องกำหนดจุดมุ่งหมายหรือทิศทางในการพัฒนา โดยกำหนดยุทธศาสตร์และแนวทางการพัฒนาให้สอดคล้องกับแผนพัฒนาเศรษฐกิจและสังคมแห่งชาติฉบับที่ 11 (2559-2563) แผนพัฒนาจังหวัด กลุ่มจังหวัด แผนพัฒนาอำเภอ แผนชุมชน นโยบายรัฐบาล และนโยบายในการพัฒนาท้องถิ่นของคณะผู้บริหารท้องถิ่น

1.2. วัตถุประสงค์ในการจัดทำแผนยุทธศาสตร์การพัฒนาตำบล

1. เพื่อเป็นเครื่องมือในการบริหารการพัฒนาที่มีเป้าหมายและทิศทางที่ชัดเจน และมีประสิทธิภาพ
2. เพื่อเป็นการกำหนดวัตถุประสงค์และเป้าหมายไว้ล่วงหน้าในการที่จะดำเนินงานตามแผนงานโครงการต่างๆ
3. เพื่อเป็นการแก้ปัญหา หรือความต้องการอย่างมีระบบต่อเนื่อง ไม่ให้เกิดความซ้ำซ้อนของปัญหา หรือความรุนแรงของปัญหาจนเกินศักยภาพของท้องถิ่น

1.3 ขั้นตอนการจัดทำแผนยุทธศาสตร์การพัฒนา

1. คณะกรรมการพัฒนาท้องถิ่นจัดประชุมประชาคมท้องถิ่น ส่วนราชการและรัฐวิสาหกิจที่เกี่ยวข้อง เพื่อแจ้งแนวทางการพัฒนาท้องถิ่น รับทราบปัญหา ความต้องการ ประเด็นการพัฒนา และประเด็นที่เกี่ยวข้อง ตลอดจนความช่วยเหลือทางวิชาการ และแนวทางปฏิบัติที่เหมาะสมกับสภาพพื้นที่ เพื่อนำมากำหนดแนวทางการจัดทำแผนยุทธศาสตร์การพัฒนา โดยให้นำข้อมูลพื้นฐานในการพัฒนาจากหน่วยงานต่างๆและข้อมูลในแผนชุมชนมาพิจารณาประกอบการจัดทำแผนยุทธศาสตร์การพัฒนา

2. คณะกรรมการสนับสนุนการจัดทำแผนพัฒนาท้องถิ่น รวบรวมแนวทางและข้อมูลนำมาวิเคราะห์เพื่อจัดทำร่างแผนยุทธศาสตร์การพัฒนาแล้วเสนอคณะกรรมการพัฒนาท้องถิ่น
3. คณะกรรมการพัฒนาท้องถิ่นพิจารณาร่างแผนยุทธศาสตร์การพัฒนา เพื่อเสนอผู้บริหารท้องถิ่น
4. ผู้บริหารท้องถิ่นเสนอร่างแผนยุทธศาสตร์การพัฒนาต่อสภาองค์การบริหารส่วนตำบลเพื่อให้ความเห็นชอบ แล้วผู้บริหารท้องถิ่นจึงพิจารณาอนุมัติและประกาศใช้แผนยุทธศาสตร์การพัฒนาต่อไป

1.4 ประโยชน์ของการจัดทำแผนยุทธศาสตร์การพัฒนา

1. สามารถแก้ปัญหาความต้องการของประชาชนและเพิ่มศักยภาพการพัฒนาได้อย่างมีประสิทธิภาพ ดังนี้
 - ด้านโครงสร้างพื้นฐาน (ระบบบริการสาธารณสุขปฐมภูมิขั้นพื้นฐาน) เช่น เกี่ยวกับ การคมนาคม/การบริหาร เป็นต้น
 - ด้านเศรษฐกิจ เช่น เกี่ยวกับโครงสร้างทางเศรษฐกิจ/รายได้ประชากร การพาณิชย์กรรม/การบริหาร เป็นต้น
 - ด้านสังคม เช่น เกี่ยวกับการศึกษา ศาสนา ประเพณี และวัฒนธรรมท้องถิ่น การสาธารณสุข ความปลอดภัยในชีวิต และทรัพย์สิน เป็นต้น
 - ด้านการเมือง การบริหาร เช่น เกี่ยวกับการพัฒนาโครงสร้างและอำนาจหน้าที่ในการบริหารท้องถิ่น การพัฒนาคลังท้องถิ่น การดำเนินการพานิช บทบาท การมีส่วนร่วมของประชาชนในกิจกรรมการเมืองและการบริหาร เป็นต้น
 - ด้านทรัพยากรธรรมชาติและสิ่งแวดล้อม เช่น เกี่ยวกับการพัฒนาทรัพยากรป่าไม้ สภาพแวดล้อม (คุณภาพแหล่งน้ำ/อากาศ/ปริมาณขยะ/น้ำเสีย/ปัญหามลภาวะ ระบบการจัดการด้านสิ่งแวดล้อม เป็นต้น)
2. สามารถแก้ปัญหาต่างๆ ในชุมชนได้อย่างมีระบบต่อเนื่อง ลดความซ้ำซ้อนของแผนงาน/โครงการของหน่วยงานราชการ
3. สามารถพัฒนาการบริหารได้อย่างมีประสิทธิภาพในการบริหารจัดการภายใต้ทรัพยากรที่มีอยู่อย่างจำกัด ให้เกิดประสิทธิภาพสูงสุด แก่ประชาชนในท้องถิ่น

บทที่ 2

สภาพทั่วไปและข้อมูลพื้นฐานขององค์การบริหารส่วนตำบลมะรุ่ย

2.1. ข้อมูลสภาพทั่วไป

2.1.1 แผนที่

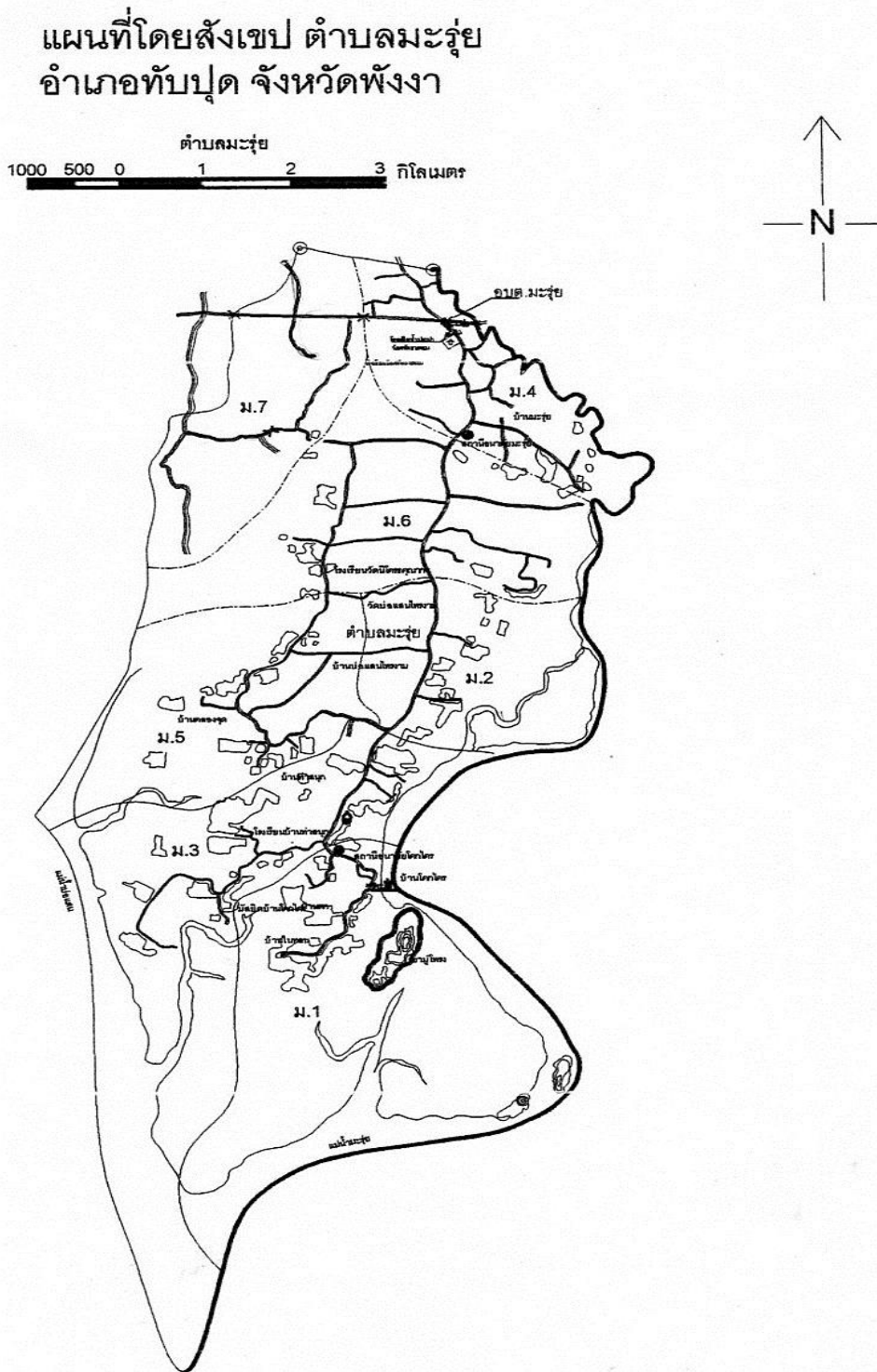

2.1.2 ประวัติความเป็นมา

ตำบลมะรุ่ย จัดตั้งเมื่อ พ.ศ. 2440 มีประวัติความเป็นมาพอสรุป ได้ดังนี้

เดิม คำว่า “มะรุ่ย” จากคำบอกเล่ามาจากคำว่า “หมากลุย” คำว่า “ลุย” มาจากภาษาทางภาคใต้ แปลว่า “มาก” ขณะนั้นในตำบลนี้มีการปลูกหมากกันมากผู้คนจึงเรียกตำบลนี้ตามพืชที่ปลูกจำนวนมาก คือ หมาก ว่า “หมากลุย” และค่อย ๆ เพี้ยนไปเป็น “มะรุ่ย” จนถึงปัจจุบัน

2.1.3 ที่ตั้ง

ตำบลมะรุ่ย เป็นตำบลหนึ่งในจำนวน 6 ตำบล ของอำเภอทับปุด จังหวัดพังงา อยู่ห่างจากที่ตั้งที่ว่าการอำเภอทับปุด ประมาณ 7 กิโลเมตร อยู่ทางทิศตะวันตกของจังหวัดพังงา

2.1.4 เนื้อที่

เนื้อที่เขตองค์การบริหารส่วนตำบลมะรุ่ยประมาณ 45.455 ตารางกิโลเมตร หรือประมาณ 28,409.371 ไร่

2.1.5 อาณาเขตติดต่อกับพื้นที่ใกล้เคียง

ทิศเหนือ ติดต่อกับ ตำบลทับปุด

ทิศใต้ ติดต่อกับ อ่าวพังงา เขตอำเภออ่าวลึก จังหวัดกระบี่

ทิศตะวันออก ติดต่อกับ อำเภออ่าวลึก จังหวัดกระบี่

ทิศตะวันตก ติดต่อกับ ตำบลบ่อแสน อำเภอทับปุด

2.1.6 ภูมิประเทศ

ลักษณะภูมิประเทศของตำบลมะรุ่ย มีลักษณะเป็นพื้นที่ราบและบางส่วนติดชายฝั่งทะเล พื้นที่เหมาะสมสำหรับทำการเกษตร ทำสวนยางพารา การปลูกไม้ผล ไม้ยืนต้น ต่าง ๆ และอาชีพการประมงชายฝั่ง

2.1.7 ภูมิอากาศ

ตำบลมะรุ่ยเป็นตำบลที่อยู่ในพื้นที่ใกล้ชายฝั่งทะเลอันดามัน ทำให้ได้รับอิทธิพลจากมรสุมตะวันออกเฉียงใต้ ทำให้มีฝนตกเกือบตลอดทั้งปี อุณหภูมิเฉลี่ย 27-31 องศาเซลเซียส

2.1.8 จำนวนหมู่บ้าน

จำนวนหมู่บ้านในเขต อบต. ทั้งหมด 7 หมู่บ้าน

2.1.9 ประชากร

ประชากรทั้งสิ้น 5,694 คน แยกเป็นชาย 2,856 คน หญิง 2,838 คน มีความหนาแน่นเฉลี่ย 125.75 คน/ตารางกิโลเมตร จากทะเบียนราษฎรที่ทำการปกครอง อ.ทับปุด จ.พังงา ณ เดือน มกราคม พ.ศ. 2558

ตารางแสดงจำนวนประชากร/หลังคาเรือน

ลำดับ ที่	ชื่อหมู่บ้าน	ครัวเรือน (หลัง)	ประชากร ชาย (คน)	ประชากร หญิง (คน)	ประชากร รวม (คน)	ชื่อผู้ใหญ่บ้าน	หมายเหตุ
1.	บ้านโคกไคร	311	670	628	1,298	นายสมานศักดิ์ คาหาปะนะ	กำนัน
2.	บ้านบ่อแสนไทรงาม	165	272	256	528	นายมนตรี พลันการ	
3.	บ้านท่าสนุก	307	637	600	1,237	นายอำหมีต คำningar	
4.	บ้านมะรุ่ย	248	424	429	853	นายชะเวง สันตะการ	
5.	บ้านคลองจูด	103	178	175	353	นายสุขคิด กล้าการ	
6.	บ้านปากทางมะรุ่ย	215	387	403	790	นายประยงค์ ทองคำ	
7.	บ้านโคกเลือด	200	288	347	635	นายนิธย์ แสงทอง	
รวม		1,549	2,856	2,838	5,694		

2.1.10 โครงสร้างทางเศรษฐกิจ

1. ผลิตภัณฑ์มวลรวมรายได้ในการประกอบอาชีพหลักของประชาชนในเขตองค์การบริหารส่วนตำบลมะรุ่ย ได้แก่ เกษตรกรรม รองลงมาได้แก่ อาชีพประมง ไร่จ้าง และค้าขาย

<u>พื้นที่เกษตรทั้งหมด</u>		20,974 ไร่
ปลูกยางพารา	จำนวน	16,588 ไร่
ปลูกปาล์มน้ำมัน	จำนวน	3,431 ไร่
อื่นๆ	จำนวน	955 ไร่

ปริมาณผลผลิต เพิ่มผลผลิต

- ปริมาณผลผลิตทางการเกษตรเกือบทุกชนิดของตำบลมะรุ่ย ส่วนใหญ่ผลผลิต/ไร่ต่ำ เนื่องจากขาดการบำรุงรักษาใช้ปัจจัยไม่ตรงตามหลักวิชาการ

พันธุ์พืช

- ไม้ผลไม่ยืนต้น เกษตรกรส่วนใหญ่จะใช้พันธุ์ดีหรือพันธุ์ที่ทางราชการส่งเสริม เช่น ยางพารา ปาล์มน้ำมัน

- พืชผัก พืชไร่ เกษตรกรใช้พันธุ์ที่ทางราชการส่งเสริม

อาชีพประมง มีผู้ประกอบอาชีพ 500 ครัวเรือน

การเลี้ยงสัตว์ ยังไม่มีการเลี้ยงสัตว์เป็นการแพร่หลายมากนัก สัตว์ที่เลี้ยงส่วนมาก คือ โค, กระบือ แพะ, เป็ด, ไก่ ส่วนมากเลี้ยงเพื่อเป็นอาหารในครัวเรือนเท่านั้น

สัตว์เศรษฐกิจ

- สุกร มีทั้งสุกรพันธุ์ดี และสุกรพื้นเมือง
- โคเนื้อ มีทั้งโคพันธุ์ดี และโคพันธุ์พื้นเมือง
- ไก่ มีทั้งไก่พื้นเมือง และไก่เนื้อ ลักษณะการเลี้ยงไก่เนื้อเป็นการเลี้ยงเพื่อส่งบริษัทรับซื้อและบริโภคในครัวเรือน

การใช้ที่ดิน

เกือบทั้งหมดของประชากรตำบลมะรุ่ย ประกอบอาชีพด้านการเกษตร การใช้ที่ดินส่วนใหญ่เน้นไปทางด้านเกษตร ซึ่งพื้นที่ส่วนใหญ่จะปลูกยางพาราประมาณ 80% ส่วนไม้ผลและไร่นาผสมประมาณ 18% และอื่น ๆ 2%

รายได้ รายจ่ายของครัวเรือน

ตำบลมะรุ่ย ราษฎรส่วนใหญ่มีรายได้ครัวเรือนละ 45,000 – 50,000 บาท ต่อปี ส่วนรายจ่ายประมาณ 35,000 บาทต่อปี

พื้นที่ / สภาพการถือครอง

พื้นที่ส่วนใหญ่ประกอบอาชีพการเกษตร พืชยืนต้น คือ ปาล์มน้ำมัน ยางพารา ไม้ผล และไร่นาผสม ส่วนสภาพการถือครองที่ดินสิทธิยังเป็นของผู้ปกครองครัว คือ พ่อ แม่ ส่วนลูก ๆ ซึ่งมีครอบครัวเป็นของตัวเองแล้ว ยังต้องทำกินในพื้นที่ซึ่งเป็นสิทธิของพ่อแม่

หน่วยธุรกิจในเขต อบต.

- ปิมน้ำมันและก๊าซ 2 แห่ง

2.1.11 สภาพทางสังคม

1. ขนบธรรมเนียมประเพณี พิธีกรรม อิทธิพลทางความคิด (ค่านิยม)

ราษฎรในตำบลมะรุ่ยมีขนบธรรมเนียมประเพณีเหมือนตำบลอื่นทั่วไป ราษฎรรักความสงบ ชยันตมาหากิน

2. ศาสนา สิ่งยึดเหนี่ยว และข้อห้ามต่าง ๆ

ราษฎรนับถือศาสนาพุทธ 59% อิสลาม 41% ศาสนาและการกระทำพิธีทางศาสนาในวันสำคัญต่าง ๆ เป็นสิ่งยึดเหนี่ยวของราษฎรในตำบลมะรุ่ย มีสถาบันทางศาสนา คือ วัด 3 แห่ง มัสยิด 2 แห่ง

3. องค์กรในชุมชน

- อปพร. 1 รุ่น
- ชรบ. 1 รุ่น
- ลูกเสือชาวบ้าน 1 รุ่น
- กลุ่มอาชีพ 13 กลุ่ม

4. การศึกษา

- โรงเรียนระดับชั้นประถมศึกษา 2 แห่ง
- โรงเรียนระดับชั้นประถมศึกษาและขยายโอกาส 1 แห่ง
- ที่อ่านหนังสือพิมพ์ประจำหมู่บ้าน/ห้องสมุดประชาชน 7 แห่ง
- ศูนย์พัฒนาเด็กเล็ก 2 แห่ง

5. สถาบันและองค์กรทางศาสนา

- วัด/สำนักสงฆ์ 3 แห่ง
- มัสยิด 2 แห่ง

6. สาธารณสุข

- โรงพยาบาลส่งเสริมสุขภาพตำบล 2 แห่ง
- ร้านขายยาแผนปัจจุบัน 2 แห่ง

7. ความปลอดภัยในชีวิตและทรัพย์สิน

- ป้อมตำรวจ 1 แห่ง

2.1.12 การบริการพื้นฐาน

1. การคมนาคม

การคมนาคมในตำบลมะรุ่ย ประชาชนในตำบลมะรุ่ยติดต่อระหว่างหมู่บ้านจะใช้รถจักรยานยนต์และรถยนต์เป็นพาหนะ ในการเดินทางติดต่อระหว่างหมู่บ้าน

มีถนนสายหลักของตำบล จำนวน 2 สายได้แก่

1. ถนนสายทับปุด – โคกไคร
2. ถนนสายบ่อแสน – โคกเลือด

มีถนนสายภายในหมู่บ้าน จำนวน 19 สาย สภาพการจราจรไม่สะดวก

2. การไฟฟ้า

- มีไฟฟ้าเข้าถึงครบทุกหมู่บ้านในเขตตำบลมะรุ่ย รวม 7 หมู่บ้าน
- มีผู้ใช้ไฟฟ้า จำนวนร้อยละ 98 ส่วนที่เหลืออยู่ระหว่างดำเนินการสำรวจ เพื่อดำเนินการของการไฟฟ้าส่วนภูมิภาคจังหวัดพังงา

3. แหล่งน้ำธรรมชาติ

- คลองบางหลง ไหลผ่านหมู่ที่ 6,7
- คลองบางยวน ไหลผ่านหมู่ที่ 5,7
- คลองบางทะ ไหลผ่านหมู่ที่ 4,6
- คลองมะรุ่ย ไหลผ่านหมู่ที่ 4,6
- คลองจุด ไหลผ่านหมู่ที่ 5

4. แหล่งน้ำที่สร้างขึ้น

- ประปา	1	แห่ง
- ฝาย	1	แห่ง
- บ่อน้ำตื้น	25	แห่ง
- บ่อโยก	10	แห่ง
- บ่อบาดาล	12	บ่อ

2.1.13 ข้อมูลอื่น ๆ

1. ศักยภาพของชุมชนและพื้นที่

พื้นที่ในเขตองค์การบริหารส่วนตำบลส่วนใหญ่เป็นที่ราบ มีป่า มีแหล่งท่องเที่ยวทางธรรมชาติหลายแห่งเหมาะสำหรับที่จะพัฒนาส่งเสริมให้เป็นแหล่งท่องเที่ยวเชิงอนุรักษ์ในตำบลให้เป็นที่รู้จักของนักท่องเที่ยวทั้งชาวไทยและต่างประเทศ มีสภาพความเป็นอยู่อย่างสงบ ปัญหาด้านความปลอดภัยในชีวิตและทรัพย์สินหรือความขัดแย้งอื่น ๆ มีน้อย

2.2 ข้อมูลเกี่ยวกับศักยภาพของท้องถิ่น

องค์การบริหารส่วนตำบลยกฐานะจากสภาตำบลเป็นองค์การบริหารส่วนตำบลมระรุ่ย เมื่อวันที่ 19 เดือนมกราคม พ.ศ. 2539 และเป็นองค์การบริหารส่วนตำบลมาจนถึงปัจจุบัน 19 ปี มีข้อมูลพื้นฐานในด้านต่าง ๆ ดังนี้

โครงสร้างและกระบวนการบริหารงานขององค์การบริหารส่วนตำบล

องค์การบริหารส่วนตำบลมระรุ่ย มีฐานะเป็นนิติบุคคล และเป็นราชการบริหารส่วนท้องถิ่น องค์ประกอบแบ่งได้ 2 ส่วน คือ

1) สภาองค์การบริหารส่วนตำบล ทำหน้าที่นิติบัญญัติ และควบคุมฝ่ายบริหาร ประกอบด้วย สมาชิกสภาองค์การบริหารส่วนตำบล ที่มาจากการเลือกตั้งจากประชาชนในหมู่บ้าน จำนวน 14 คน (หมู่บ้านละ 2 คน) อยู่ในตำแหน่งคราวละ 4 ปี สภาองค์การบริหารส่วนตำบล มีประธานสภา 1 คน รองประธานสภา 1 คน ซึ่งนายอำเภอแต่งตั้งจากสมาชิกสภาองค์การบริหารส่วนตำบล ตามมติของสมาชิกสภาองค์การบริหารส่วนตำบล ประกอบด้วย

สมาชิกสภาองค์การบริหารส่วนตำบลมระรุ่ย

1. นายณรงค์วิทย์	นามสม	ตำแหน่ง ประธานสภาองค์การบริหารส่วนตำบล
2. นายเขียนเตก	แซ่แต้	ตำแหน่ง รองประธานสภาองค์การบริหารส่วนตำบล
3. นายวินิต	สุดสาย	ตำแหน่ง สมาชิกสภาองค์การบริหารส่วนตำบล
4. นายก่อเดด	กะสิริกซ์	ตำแหน่ง สมาชิกสภาองค์การบริหารส่วนตำบล
5. นายสมพร	โบบทอง	ตำแหน่ง สมาชิกสภาองค์การบริหารส่วนตำบล
6. นายจอม	ถนอมสิน	ตำแหน่ง สมาชิกสภาองค์การบริหารส่วนตำบล
7. นายสมหมาย	ถนอมสิน	ตำแหน่ง สมาชิกสภาองค์การบริหารส่วนตำบล
8. นายเด็น	มหาผล	ตำแหน่ง สมาชิกสภาองค์การบริหารส่วนตำบล

9. นายชนกานต์	ชูสกุลตันติวงศ์	ตำแหน่ง สมาชิกสภาองค์การบริหารส่วนตำบล
10. นายเกรียงศักดิ์	ศรีทรัพย์	ตำแหน่ง สมาชิกสภาองค์การบริหารส่วนตำบล
11. นายเกษา	ชิตเชื้อ	ตำแหน่ง สมาชิกสภาองค์การบริหารส่วนตำบล
12. นายมณี	ถนอมสิน	ตำแหน่ง สมาชิกสภาองค์การบริหารส่วนตำบล
13. นายอำนาจ	ศุภพฤษ์	ตำแหน่ง สมาชิกสภาองค์การบริหารส่วนตำบล
14. นายสมใจ	ทองเจิม	ตำแหน่ง สมาชิกสภาองค์การบริหารส่วนตำบล

2) คณะผู้บริหาร ทำหน้าที่บริหารกิจการขององค์การบริหารส่วนตำบลตามกฎหมาย ประกอบด้วย นายกองค์การบริหารส่วนตำบล 1 คน รองนายกองค์การบริหารส่วนตำบล 2 คน และเลขานุการนายกองค์การบริหารส่วนตำบล จำนวน 1 คน ซึ่งนายกองค์การบริหารส่วนตำบลเป็นผู้แต่งตั้ง ประกอบด้วย

คณะผู้บริหารองค์การบริหารส่วนตำบลมະรຸຢູ່

1. นายบำรุง	ผลทวี	ตำแหน่ง นายกองค์การบริหารส่วนตำบล
2. นายนิรัตน์	พลันการ	ตำแหน่ง รองนายกองค์การบริหารส่วนตำบล
3. นายสุเทพ	สันตะการ	ตำแหน่ง รองนายกองค์การบริหารส่วนตำบล
4. นายสำหมาน	ธัญญพัทธ์	ตำแหน่ง เลขานุการนายกองค์การบริหารส่วนตำบล

การบริหารงานขององค์การบริหารส่วนตำบลมະรຸຢູ່ มีปลัดองค์การบริหารส่วนตำบลเป็นผู้บังคับบัญชาของพนักงาน และเจ้าหน้าที่รับผิดชอบงานประจำทั่วไปขององค์การบริหารส่วนตำบล โดยแบ่งส่วนการบริหารงาน ออกเป็น 4 ส่วน โดยมีหัวหน้าส่วนราชการ เรียกว่า ผู้อำนวยการกอง /หัวหน้าส่วน เป็นผู้บังคับบัญชาของส่วนราชการภายใน มีลักษณะโครงสร้างการบริหารงานองค์การบริหารส่วนตำบลมະรຸຢູ່ ดังนี้

โครงสร้างการบริหารงานองค์การบริหารส่วนตำบลมະรຸຢູ່

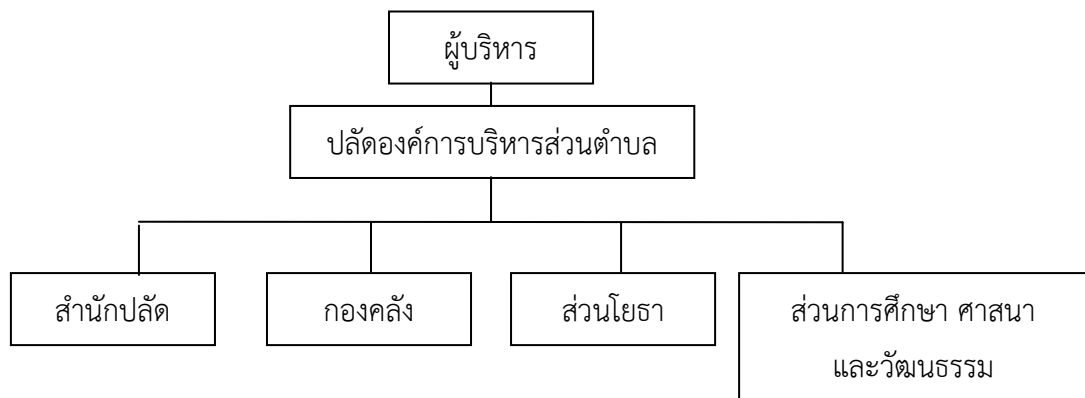

3) อัตรากำลังของเจ้าหน้าที่ องค์การบริหารส่วนตำบลมะรุ่ย

สำนัก/ฝ่าย	พนักงานส่วนตำบล	พนักงานจ้าง	รวม
สำนักปลัด	7	9	16
กองคลัง	3	3	6
ส่วนโยธา	2	9	11
ส่วนการศึกษา ศาสนา และ วัฒนธรรม	2	2	4
รวม	14	23	37

พนักงานส่วนตำบลและพนักงานจ้าง

นายนิติธร สมัครกิจ ตำแหน่ง ปลัดองค์การบริหารส่วนตำบล (นักบริหารงาน อบต.7)

สำนักปลัด อบต.

- นางสาวนิตยา มีมาก ตำแหน่ง หัวหน้าสำนักงานปลัด (นักบริหารงานทั่วไป 6ว)
- นางสาววิภาภรณ์ สมฤทธิ ตำแหน่ง นักพัฒนาชุมชน (นักพัฒนาชุมชน 5)
- นางสาวสุจิรา กุลสิริ ตำแหน่ง บุคลากร (บุคลากร 3)
- นายวีรยุทธ เต็มสังข์ ตำแหน่ง เจ้าหน้าที่วิเคราะห์นโยบายและแผน
(เจ้าหน้าที่วิเคราะห์นโยบายและแผน 3)
- นางสาวสุจิรา ชาญชฎานนท์ ตำแหน่ง เจ้าพนักงานธุรการ (เจ้าพนักงานธุรการ 2)
- นางสาวกาญจนา บุตตะเขี้ยว ตำแหน่ง เจ้าหน้าที่บันทึกข้อมูล (เจ้าหน้าที่บันทึกข้อมูล 2)
- นางสาวจันทนา ธีรุต ตำแหน่ง ผู้ช่วยนักพัฒนาชุมชน (พนักงานจ้างตามภารกิจ)
- นายแสงระวี ชมพู่จันทร์ ตำแหน่ง ผู้ช่วยเจ้าหน้าที่ธุรการ (พนักงานจ้างตามภารกิจ)
- นายเกรียงเดช สันตะการ ตำแหน่ง คณงานประจำรถบรรทุกน้ำ (พนักงานจ้างตามภารกิจ)
- นายวันชัย จงพงษา ตำแหน่ง พนักงานขับรถยนต์ส่วนกลาง (พนักงานจ้างตามภารกิจ)
- นายธนาภูมิ กลัวผิด ตำแหน่ง คณงานประจำรถน้ำ (พนักงานจ้างทั่วไป)
- นางสาวสิริศร เพชรชู ตำแหน่ง นักการภารโรง (พนักงานจ้างทั่วไป)
- นายศราวุฒิ ณ นคร ตำแหน่ง ยาม (พนักงานจ้างทั่วไป)
- นายเกียรติศิลป์ แสงขวัญ ตำแหน่ง คณงานทั่วไป (พนักงานจ้างทั่วไป)
- นายกิติศักดิ์ อินแก้ว ตำแหน่ง คนสวน (พนักงานจ้างทั่วไป)

กองคลัง

- นางพรทิพย์ ทุนพัฒน์ ตำแหน่ง ผู้อำนวยการกองคลัง (นักบริหารงานคลัง 7)
- นางสาวอรวรรณ บุตรน้อย ตำแหน่ง นักวิชาการเงินและบัญชี (นักวิชาการเงินและบัญชี 5)
- นางสาวสุพิศ หอมหวล ตำแหน่ง เจ้าพนักงานพัสดุ (เจ้าพนักงานพัสดุ 2)
- นางสุมาลี สุวรรณะ ตำแหน่ง ผู้ช่วยเจ้าหน้าที่การเงินและบัญชี (พนักงานจ้างตามภารกิจ)

- | | | |
|------------------|------------|--|
| 5. นางสาววิริมา | อินทร์แก้ว | ตำแหน่ง ผู้ช่วยเจ้าหน้าที่จัดเก็บรายได้ (พนักงานจ้างตามภารกิจ) |
| 6. นางสาวจันทิมา | ผลทวี | ตำแหน่ง ผู้ช่วยเจ้าหน้าที่พัสดุ (พนักงานจ้างตามภารกิจ) |

ส่วนโยธา

- | | | |
|------------------|-------------|---|
| 1. นายอร่าม | คำเลี้ยง | ตำแหน่ง หัวหน้าส่วนโยธา (เจ้าหน้าที่บริหารงานช่าง อบต.6) |
| 2. นายธีรพงษ์ | เรืองทอง | ตำแหน่ง นายช่างโยธา (นายช่างโยธา 4) |
| 3. นางสาวยุพยง | หาคการ | ตำแหน่ง ผู้ช่วยช่างโยธา (พนักงานจ้างตามภารกิจ) |
| 4. นายสรายุทธ | กะสิริรักษ์ | ตำแหน่ง ผู้ช่วยช่างไฟฟ้า (พนักงานจ้างตามภารกิจ) |
| 5. นายจันทรรักษ์ | สันตะการ | ตำแหน่ง ผู้ช่วยพนักงานผลิตน้ำประปา (พนักงานจ้างตามภารกิจ) |
| 6. นายชัยรัตน์ | กะสิการ | ตำแหน่ง ผู้ช่วยพนักงานผลิตน้ำประปา (พนักงานจ้างตามภารกิจ) |
| 7. นายไกรสร | แสงขวัญ | ตำแหน่ง ผู้ช่วยพนักงานผลิตน้ำประปา (พนักงานจ้างทั่วไป) |
| 8. นายรัชพงศ์ | ธัญกิจ | ตำแหน่ง ผู้ช่วยพนักงานผลิตน้ำประปา (พนักงานจ้างทั่วไป) |
| 9. นายสุนทร | งามว่อง | ตำแหน่ง พนักงานขับรถบรรทุกขยะ (พนักงานจ้างตามภารกิจ) |
| 10. นายสุรัตน์ | ราชคงแก้ว | ตำแหน่ง พนักงานประจำรถบรรทุกขยะ (พนักงานจ้างทั่วไป) |
| 11. นายสุรพงษ์ | ทองเจิม | ตำแหน่ง พนักงานประจำรถบรรทุกขยะ (พนักงานจ้างทั่วไป) |

ส่วนการศึกษา ศาสนาและวัฒนธรรม

- | | | |
|-------------------|---------|------------------------------------|
| 1. นางจินดา | ทรายทอง | ตำแหน่ง ครู อันดับ คศ.1 |
| 2. นางธัญญาณี | สุดสาย | ตำแหน่ง ครูผู้ดูแลเด็ก |
| 3. นางสาววรรณ | ศรีมัน | ตำแหน่ง ผู้ดูแลเด็กอนุบาลและปฐมวัย |
| 4. นางสาวรัตนาวดี | สันแก้ว | ตำแหน่ง ผู้ดูแลเด็กอนุบาลและปฐมวัย |

2. ข้อมูลงบประมาณ ด้านรายรับ - จ่ายขององค์การบริหารส่วนตำบลมะรุ่ย

งบประมาณ ประจำปี พ.ศ. 2556

รายได้	19,000,000.-บาท แยกเป็น
รายได้ที่องค์การบริหารส่วนตำบลจัดเก็บเอง	1,760,000.-บาท
รายได้ที่ส่วนราชการต่างๆจัดเก็บให้	11,240,000.-บาท
เงินอุดหนุนจากรัฐบาล	6,000,000.-บาท
รายจ่าย	19,000,000.-บาท แยกเป็น
1. รายจ่ายงบกลาง	1,186,800.-บาท
2. งบบุคลากร	7,001,740.-บาท
3. งบดำเนินการ	6,633,960.-บาท
4. งบลงทุน	70,000.-บาท
5. งบรายจ่ายอื่น	40,000.-บาท

6. งบเงินอุดหนุน	4,067,500.-บาท
รวมรายจ่าย	19,000,000.-บาท

งบประมาณประจำปี พ.ศ. 2557

รายได้	22,000,000.-บาท แยกเป็น
รายได้ที่องค์กรบริหารส่วนตำบลจัดเก็บเอง	1,940,000.-บาท
รายได้ที่ส่วนราชการต่างๆจัดเก็บให้	11,660,000.-บาท
เงินอุดหนุนจากรัฐบาล	8,400,000.-บาท

รายจ่าย	22,000,000.-บาท แยกเป็น
1. รายจ่ายงบกลาง	1,220,180.-บาท
2. งบบุคลากร	8,110,540.-บาท
3. งบดำเนินการ	7,843,780.-บาท
4. งบลงทุน	564,500.-บาท
5. งบรายจ่ายอื่น	40,000.-บาท
6. งบเงินอุดหนุน	4,221,000.-บาท
รวมรายจ่าย	22,000,000.-บาท

งบประมาณประจำปี พ.ศ.2558

รายได้	23,000,000.-บาท แยกเป็น
รายได้ที่องค์กรบริหารส่วนตำบลจัดเก็บเอง	1,610,000.-บาท
รายได้ที่ส่วนราชการต่างๆจัดเก็บให้	13,890,000.-บาท
เงินอุดหนุนจากรัฐบาล	7,500,000.-บาท

รายจ่าย	23,000,000.-บาท แยกเป็น
1. รายจ่ายงบกลาง	1,109,960.-บาท
2. งบบุคลากร	8,119,240.-บาท
3. งบดำเนินการ	8,168,500.-บาท
4. งบลงทุน	1,776,300.-บาท
5. งบรายจ่ายอื่น	40,000.-บาท
6. งบเงินอุดหนุน	3,786,000.-บาท
รวมรายจ่าย	23,000,000.-บาท

2.3 จุดยืนทางยุทธศาสตร์(Positioning) ขององค์การบริหารส่วนตำบลมะรุ่ย

จุดยืนทางยุทธศาสตร์ (Positioning) ขององค์การบริหารส่วนตำบลมะรุ่ยจะยึดหลักตามวิสัยทัศน์ องค์การบริหารส่วนตำบลมะรุ่ย คือ “ยึดหลักธรรมาภิบาล สืบสานวัฒนธรรม ก้าวล้ำการศึกษา พัฒนา โครงสร้างพื้นฐาน มาตรฐานการอาชีพ เร่งรีบพัฒนาการท่องเที่ยว”

บทที่ 3

แผนยุทธศาสตร์องค์การบริหารส่วนตำบลมะรุ่ย (พ.ศ. 2559 - 2563)

3.1 กรอบแนวคิดในการจัดทำยุทธศาสตร์การพัฒนาท้องถิ่น

แผนพัฒนาเศรษฐกิจและสังคมแห่งชาติ ฉบับที่ 11

การจัดทำแผนพัฒนาประเทศไทยนับตั้งแต่แผนพัฒนา ฉบับที่ 1 จนถึงแผนพัฒนา ฉบับที่ 10 มีพัฒนาการมาอย่างต่อเนื่องภายใต้สถานการณ์เงื่อนไข และการเปลี่ยนแปลงในมิติต่างๆ ทั้งภายในและภายนอกประเทศ แผนพัฒนา ฉบับที่ 8 (พ.ศ. 2540-2544) เป็นจุดเปลี่ยนสำคัญของการวางแผนพัฒนาประเทศที่ให้ความสำคัญกับการมีส่วนร่วมของทุกภาคส่วนในสังคม และมุ่งให้ “คนเป็นศูนย์กลางการพัฒนา” พร้อมทั้งปรับเปลี่ยนวิธีการพัฒนาเป็นบูรณาการแบบองค์รวมเพื่อให้เกิดการพัฒนาที่สมดุล ต่อมาแผนพัฒนา ฉบับที่ 9 (พ.ศ. 2555-2559) ได้อัญเชิญ “ปรัชญาของเศรษฐกิจพอเพียง” เป็นปรัชญานำทางในการพัฒนาและบริหารประเทศ ควบคู่ไปกับกระบวนการพัฒนาแบบบูรณาการเป็นองค์รวมที่มี “คนเป็นศูนย์กลางการพัฒนา” ต่อเนื่องจากแผนพัฒนา ฉบับที่ 8 สำหรับแผนพัฒนา ฉบับที่ 10 (พ.ศ. 2550-2554) ยังคงน้อมนำ “ปรัชญาของเศรษฐกิจพอเพียง” มาเป็นแนวทางปฏิบัติและให้ความสำคัญกับการพัฒนาที่ยืด “คนเป็นศูนย์กลางการพัฒนา” ต่อเนื่องจากแผนพัฒนา ฉบับที่ 8-9 และการพัฒนาที่สมดุลทั้งคน สังคม เศรษฐกิจ และสิ่งแวดล้อม โดยมีการเตรียม “ระบบภูมิคุ้มกัน” ด้วยการเสริมสร้างความเข้มแข็งของทุนที่มีอยู่ ในประเทศ และการบริหารจัดการความเสี่ยงให้พร้อมรับผลกระทบจากการเปลี่ยนแปลงทั้งภายนอกและภายในประเทศ เพื่อมุ่งสู่การพัฒนาที่ยั่งยืน และความอยู่เย็นเป็นสุขของคนไทยทุกคน

ในระยะของแผนพัฒนา ฉบับที่ 10 สังคมไทยได้น้อมนำหลักปรัชญาของเศรษฐกิจพอเพียงไปประยุกต์ใช้อย่างกว้างขวางทุกภาคส่วน ส่งผลให้ประเทศไทยเข้มแข็ง มีภูมิคุ้มกันสูงขึ้นในหลายด้าน และสามารถปรับตัวรับมือกับภาวะวิกฤตเศรษฐกิจโลกได้อย่างมีประสิทธิภาพ สะท้อนได้จากดัชนีความอยู่เย็นเป็นสุขของคนไทยโดยรวมที่ไม่ได้รับผลกระทบและอยู่ระหว่างร้อยละ 66-68 มีปัจจัยด้านเศรษฐกิจที่เข้มแข็ง การมีงานทำ ความเข้มแข็งของชุมชน และความอบอุ่นของครอบครัวที่ส่งผลดีต่อความอยู่เย็นเป็นสุข อย่างไรก็ตาม ปัจจัยที่ยังเป็นอุปสรรค ได้แก่ความสมานฉันท์ในสังคม สภาพแวดล้อมและระบบนิเวศความสมดุล ความเสี่ยงจากปัญหาสุขภาพเสพติดที่สูงขึ้น รวมถึงสุขภาพของคนไทยลดลงจากคุณภาพการศึกษาที่เป็นปัญหาสอดคล้องกับการติดตามประเมินผลการพัฒนาประเทศในระยะแผนพัฒนา ฉบับที่ 10 ที่ประสบความสำเร็จน่าพอใจ เศรษฐกิจของประเทศไทยเข้มแข็งและเริ่มเติบโตอย่างมีคุณภาพ การขยายตัวเพิ่มขึ้นเป็นร้อยละ 7.8 ในปี 2553 หลังจากชะลอตัวอย่างต่อเนื่องจากร้อยละ 5.1 ในปี 2549 และหดตัวลงร้อยละ 2.3 ในปี 2552 คุณภาพชีวิตของคนไทยดีขึ้น มีหลักประกันความมั่นคงทางเศรษฐกิจและสังคมที่หลากหลาย และความยากจนลดลง แต่ต้องให้ความสำคัญต่อเนื่องกับการพัฒนาคุณภาพคนและสังคม การสร้างความปลอดภัย ในชีวิตและทรัพย์สิน และความโปร่งใสในการบริหารจัดการภาครัฐ รวมทั้งการสนับสนุนให้เกิดการแข่งขันที่ เป็นธรรมและ

การกระจายผลประโยชน์จากการพัฒนา เพื่อลดความเหลื่อมล้ำในสังคมไทย วิสัยทัศน์ พันธกิจ วัตถุประสงค์ และเป้าหมายแผนพัฒนาฯ ฉบับที่ 11

แผนพัฒนาฯ ฉบับที่ 11 เป็นแผนยุทธศาสตร์ที่ชี้นำทิศทางการพัฒนาประเทศระยะกลาง เพื่อมุ่งสู่วิสัยทัศน์ระยะยาว ที่ทุกภาคส่วนในสังคมไทยได้เห็นพ้องร่วมกันกำหนดวิสัยทัศน์ปี พ.ศ.2570 ซึ่งกำหนดไว้ว่า “คนไทยภาคภูมิใจในสังคมไทย มีมิตรไมตรีบนวิถีชีวิตแห่งความพอเพียง ยึดมั่นในวัฒนธรรมประชาธิปไตย และหลักธรรมาภิบาล การบริการสาธารณะขั้นพื้นฐานที่ทั่วถึง มีคุณภาพ สังคมมีความปลอดภัยและมั่นคง อยู่ในสภาวะแวดล้อมที่ดี เกื้อกูลและเอื้ออาทรซึ่งกันและกัน ระบบการผลิตเป็นมิตรกับสิ่งแวดล้อม มีความมั่นคงด้านอาหารและพลังงาน อยู่บนฐานทางเศรษฐกิจที่พึ่งตนเองและแข่งขันได้ในเวทีโลก สามารถอยู่ในประชาคมภูมิภาคและโลกได้อย่างมีศักดิ์ศรี”

วิสัยทัศน์และพันธกิจ การพัฒนาประเทศในระยะ 5 ปี ของแผนพัฒนาฯ ฉบับที่ 11ได้กำหนดวิสัยทัศน์ พันธกิจ วัตถุประสงค์และเป้าหมาย ยุทธศาสตร์และแนวทางการพัฒนาที่มีลำดับความสำคัญสูง ดังนี้

วิสัยทัศน์

“สังคมอยู่ร่วมกันอย่างมีความสุข ด้วยความเสมอภาค เป็นธรรม และมีภูมิคุ้มกันต่อการเปลี่ยนแปลง”

พันธกิจ

1) สร้างสังคมเป็นธรรมและเป็นสังคมที่มีคุณภาพ ทุกคนมีความมั่นคงในชีวิต ได้รับการคุ้มครองทางสังคมที่มีคุณภาพอย่างทั่วถึงและเท่าเทียม มีโอกาสเข้าถึงทรัพยากรและกระบวนการยุติธรรมอย่างเสมอภาค ทุกภาคส่วนได้รับการเสริมพลังให้สามารถมีส่วนร่วมในกระบวนการพัฒนา ภายใต้ระบบบริหารจัดการภาครัฐที่โปร่งใส เป็นธรรม

2) พัฒนาคุณภาพคนไทยให้มีคุณธรรม เรียนรู้ตลอดชีวิต มีทักษะและการดำรงชีวิตอย่างเหมาะสมในแต่ละช่วงวัย สถาบันทางสังคมและชุมชนท้องถิ่นมีความเข้มแข็ง สามารถปรับตัวรู้เท่าทันกับการเปลี่ยนแปลง

3) พัฒนาระบบการผลิตและบริการให้เข้มแข็งและมีคุณภาพบนฐานความรู้ ความคิดสร้างสรรค์ และภูมิปัญญา สร้างความมั่นคงด้านอาหารและพลังงาน ปรับโครงสร้างการผลิตและการบริโภคให้เป็นมิตรกับสิ่งแวดล้อม พร้อมสร้างความเชื่อมโยงกับประเทศในภูมิภาคเพื่อความมั่นคงทางเศรษฐกิจและสังคม

4) สร้างความมั่นคงของฐานทรัพยากรธรรมชาติและสิ่งแวดล้อม สนับสนุนการมีส่วนร่วมของชุมชนรวมทั้งสร้างภูมิคุ้มกันเพื่อรองรับผลกระทบจากการเปลี่ยนแปลงสภาพภูมิอากาศและภัยพิบัติทางธรรมชาติ

วัตถุประสงค์

- 1) เพื่อเสริมสร้างสังคมที่เป็นธรรมและเป็นสังคมสันติสุข
- 2) เพื่อพัฒนาคนไทยทุกกลุ่มวัยอย่างเป็นองค์รวมทั้งทางกาย ใจ สติปัญญา อารมณ์ คุณธรรม จริยธรรม และสถาบันทางสังคมมีบทบาทหลักในการพัฒนาคนให้มีคุณภาพ
- 3) เพื่อพัฒนาเศรษฐกิจให้เติบโตอย่างมีเสถียรภาพ คุณภาพ และยั่งยืน มีความเชื่อมโยงกับเครือข่ายการผลิตสินค้าและบริการบนฐานปัญญา นวัตกรรม และความคิดสร้างสรรค์ในภูมิภาคอาเซียน มีความมั่นคงทางอาหารและพลังงาน การผลิตและการบริโภคเป็นมิตรต่อสิ่งแวดล้อม นำไปสู่การเป็นสังคมคาร์บอนต่ำ

4) เพื่อบริหารจัดการทรัพยากรธรรมชาติและสิ่งแวดล้อมให้เพียงพอต่อการรักษาสมดุลของระบบนิเวศ และเป็นฐานที่มั่นคงของการพัฒนาประเทศ

เป้าหมายหลัก

1) ความอยู่เย็นเป็นสุขและความสงบสุขของสังคมไทยเพิ่มขึ้น ความเหลื่อมล้ำในสังคมลดลง สัดส่วนผู้อยู่ใต้เส้นความยากจนลดลง และดัชนีภาพลักษณ์การคอร์รัปชันไม่ต่ำกว่า 5.0 คะแนน

2) คนไทยมีการเรียนรู้อย่างต่อเนื่อง มีสุขภาวะดีขึ้น มีคุณธรรม จริยธรรม และสถาบันทางสังคมมีความเข้มแข็งมากขึ้น

3) เศรษฐกิจเติบโตในอัตราที่เหมาะสมตามศักยภาพของประเทศ ให้ความสำคัญกับการเพิ่มผลิตภาพรวมไม่ต่ำกว่าร้อยละ 3.0 ต่อปี เพิ่มขีดความสามารถในการแข่งขันทางเศรษฐกิจของประเทศ เพิ่มมูลค่าผลิตภัณฑ์ของวิสาหกิจขนาดกลางและขนาดย่อมต่อผลิตภัณฑ์มวลรวมในประเทศ ให้มีไม่ต่ำกว่าร้อยละ 40.0

4) คุณภาพสิ่งแวดล้อมอยู่ในเกณฑ์มาตรฐาน เพิ่มประสิทธิภาพการลดการปล่อยก๊าซเรือนกระจก รวมทั้งเพิ่มพื้นที่ป่าไม้เพื่อรักษาสมดุลของระบบนิเวศ

ตัวชี้วัด

1) ดัชนีความอยู่เย็นเป็นสุข ดัชนีความสงบสุข สัดส่วนรายได้ระหว่างกลุ่มประชากรที่มีรายได้สูงสุดร้อยละ 10.0 กับกลุ่มที่มีรายได้น้อยร้อยละ 10.0 สัดส่วนผู้อยู่ใต้เส้นความยากจน สัดส่วนแรงงานนอกระบบที่สามารถเข้าถึงการคุ้มครองทางสังคม และดัชนีภาพลักษณ์การคอร์รัปชัน

2) จำนวนปีการศึกษาเฉลี่ยของคนไทย ผู้เรียนทุกระดับการศึกษามีคุณธรรม จริยธรรม สัดส่วนประชากรที่เข้าถึงโครงข่ายคมนาคมและอินเทอร์เน็ตความเร็วสูง จำนวนบุคลากรด้านการวิจัยและพัฒนา อัตราการป่วยด้วยโรคไม่ติดต่อ และดัชนีความอบอุ่นของครอบครัว

3) อัตราการเจริญเติบโตทางเศรษฐกิจ อัตราเงินเฟ้อ ผลิตภาพการผลิตรวม อันดับความสามารถในการแข่งขันทางเศรษฐกิจของประเทศ สัดส่วนมูลค่าผลิตภัณฑ์ของวิสาหกิจขนาดกลางและขนาดย่อมต่อผลิตภัณฑ์มวลรวมในประเทศ

4) คุณภาพน้ำและอากาศ ร้อยละของพื้นที่ป่าไม้ต่อพื้นที่ประเทศ และสัดส่วนการปล่อยก๊าซเรือนกระจกต่อหัวเปรียบเทียบกับลำดับขั้นการพัฒนาที่แสดงโดยผลิตภัณฑ์มวลรวมในประเทศต่อหัว

ยุทธศาสตร์การพัฒนาประเทศตามแผนพัฒนาเศรษฐกิจและสังคมแห่งชาติฉบับที่ 11

การพัฒนาประเทศให้คนในสังคมอยู่ร่วมกันอย่างสงบสุข เศรษฐกิจเจริญเติบโตอย่างมีคุณภาพและยั่งยืน ภายใต้กระแสการเปลี่ยนแปลงทั้งภายในและภายนอกประเทศที่ปรับเปลี่ยนเร็ว คาดการณ์ได้ยากและซับซ้อนมากยิ่งขึ้น การพัฒนาในระยะแผนพัฒนาฯ ฉบับที่ 11 ได้กำหนดทิศทางและยุทธศาสตร์การพัฒนาที่เหมาะสม โดยเร่งสร้างภูมิคุ้มกันเพื่อป้องกันปัจจัยเสี่ยง และเสริมรากฐานของประเทศด้านต่างๆ ให้เข้มแข็งควบคู่ไปกับการพัฒนาคนและสังคมไทยให้มีคุณภาพ มีโอกาสเข้าถึงทรัพยากรและได้รับประโยชน์จากการพัฒนาเศรษฐกิจและสังคมอย่างเป็นธรรม รวมทั้งสร้างโอกาสทางเศรษฐกิจด้วยฐานความรู้ และความคิดสร้างสรรค์บนพื้นฐานการผลิตและการบริโภคที่เป็นมิตรต่อสิ่งแวดล้อม นำไปสู่การพัฒนาประเทศที่มั่นคงและยั่งยืน ยุทธศาสตร์การพัฒนาที่สำคัญในระยะแผนพัฒนาฯ ฉบับที่ 11 มีดังนี้

1. ยุทธศาสตร์การสร้างความเป็นธรรมในสังคม ให้ความสำคัญกับ

1.1 การสร้างความมั่นคงทางเศรษฐกิจและสังคมให้ทุกคนในสังคมไทยควบคู่กับการเสริมสร้างขีดความสามารถในการจัดการความเสี่ยงและสร้างโอกาสในชีวิตให้แก่ตนเอง มุ่งปรับโครงสร้างเศรษฐกิจให้มีฐานการพัฒนาที่ทั่วถึงและยั่งยืน พัฒนาเศรษฐกิจฐานรากที่มีความหลากหลายและแข็งแกร่งมากขึ้น ส่งเสริมการจัดสรรทรัพยากรให้เกิดความเป็นธรรม ปรับโครงสร้างภาษีทั้งระบบให้สนับสนุนการกระจายรายได้และเป็นเครื่องมือสร้างความเป็นธรรมในการจัดสรรทรัพยากรและการถือครองทรัพย์สิน พัฒนาการใช้ประโยชน์เทคโนโลยีสารสนเทศและการเข้าถึงข้อมูลข่าวสารในการพัฒนาอาชีพ ส่งเสริมบทบาทของภาคธุรกิจเอกชนในการเสริมสร้างความมั่นคงทางเศรษฐกิจและสังคมแก่คนในสังคมไทย รวมทั้งยกระดับคุณภาพระบบการคุ้มครองทางสังคมให้ครอบคลุมทุกคนอย่างทั่วถึง สอดคล้องกับความต้องการและความจำเป็น

1.2 การจัดบริการทางสังคมให้ทุกคนตามสิทธิขั้นพื้นฐาน เน้นการสร้างภูมิคุ้มกันระดับปัจเจก และสร้างการมีส่วนร่วมในกระบวนการตัดสินใจในการพัฒนาประเทศ มุ่งพัฒนาระบบบริการสาธารณะให้มีคุณภาพและมีช่องทางการเข้าถึงอย่างเท่าเทียมและทั่วถึง การจัดหาที่อยู่อาศัยของผู้มีรายได้น้อย การเข้าถึงระบบสาธารณสุขปึกอก พัฒนาระบบสวัสดิการทางสังคมให้มีคุณภาพและประสิทธิภาพ พัฒนาระบบการเงินฐานรากและระบบการออมที่หลากหลาย เสริมสร้างเจตคติด้านความเสมอภาคระหว่างหญิงและชาย และพัฒนาระบบฐานข้อมูลในการคุ้มครองทางสังคมให้ครอบคลุมประชาชนทุกคนตามสิทธิ และสามารถเข้าถึงบริการอย่างมีประสิทธิภาพ

1.3 การเสริมสร้างพลังให้ทุกภาคส่วนสามารถเพิ่มทางเลือกการใช้ชีวิตในสังคมและมีส่วนร่วมในเชิงเศรษฐกิจ สังคม และการเมืองได้อย่างมีคุณค่าและศักดิ์ศรี ให้ทุกคนสามารถแสดงออกทางความคิดอย่างสร้างสรรค์ เพิ่มศักยภาพและขีดความสามารถของชุมชนในการจัดการปัญหาของชุมชนด้วยตนเอง สนับสนุนการรวมกลุ่มอาชีพที่สอดคล้องกับศักยภาพของพื้นที่ ส่งเสริมให้ภาคเอกชน ภาคประชาสังคม และองค์กรปกครองส่วนท้องถิ่นเป็นพลังร่วมในการพัฒนาสังคม พัฒนามาตรฐานระบบการคุ้มครองผู้บริโภค เพิ่มช่องทางการเข้าถึงข้อมูลและองค์ความรู้เกี่ยวกับสิทธิของผู้บริโภค ส่งเสริมบทบาทสตรีในระดับการบริหารและการตัดสินใจทั้งในระดับชาติและระดับท้องถิ่นเพื่อสนับสนุนการขับเคลื่อนการพัฒนาประเทศ

1.4 การสานสร้างความสัมพันธ์ของคนในสังคมให้มีคุณค่าร่วมและตระหนักถึงผลประโยชน์ของสังคม และเสริมสร้างการบริหารราชการแผ่นดินที่มีประสิทธิภาพ โปร่งใส มีระบบตรวจสอบและการรับผิดชอบที่รัดกุม โดยสร้างค่านิยมใหม่ที่ยอมรับร่วมกันบนฐานของความไว้วางใจและเกื้อกูลกันในสังคม ส่งเสริมวัฒนธรรมการเมืองที่มีธรรมาภิบาลนำไปสู่การเป็นประชาธิปไตยที่ถูกต้องและเหมาะสม เสริมสร้างระบบบริหารราชการให้เข้มแข็งมีประสิทธิภาพ มีระบบถ่วงดุลอำนาจการตรวจสอบที่เข้มงวดและรอบด้าน พัฒนาข้าราชการให้มีคุณภาพสูง มีคุณธรรม จริยธรรมทางอาชีพ และมีความรับผิดชอบ ปฏิรูปการเมืองไทยทั้งระบบให้เป็นประชาธิปไตยของมวลชน สร้างความเท่าเทียมในกระบวนการยุติธรรมและเพิ่มช่องทางในการรับข้อร้องเรียนและให้ความช่วยเหลือเยียวยาแก่ผู้เสียหายและผู้ได้รับผลกระทบจากกระบวนการยุติธรรม รวมทั้งสนับสนุนการใช้สื่อเพื่อสังคมทั้งในระดับประเทศและท้องถิ่น และสังคมออนไลน์ให้เป็นพลังหนุนเสริมการพัฒนา

2. ยุทธศาสตร์การพัฒนาคนสู่สังคมแห่งการเรียนรู้ตลอดชีวิตอย่างยั่งยืน ให้ความสำคัญกับ

2.1 การปรับโครงสร้างและการกระจายตัวประชากรที่เหมาะสม เป็นการส่งเสริมคู่สมรสที่มีความพร้อมให้มีบุตรเพิ่มขึ้นและรักษาระดับอัตราเจริญพันธุ์ไม่ให้อยู่ต่ำกว่าระดับที่เป็นอยู่ปัจจุบันสนับสนุนการกระจายตัวและส่งเสริมการตั้งถิ่นฐานของประชากรที่เหมาะสมสอดคล้องกับศักยภาพ โอกาสและทรัพยากรธรรมชาติของพื้นที่

2.2 การพัฒนาคุณภาพคนไทยให้มีภูมิคุ้มกันต่อการเปลี่ยนแปลง มุ่งพัฒนาคุณภาพคนไทยทุกช่วงวัย สอดแทรกการพัฒนาคนด้วยกระบวนการเรียนรู้ที่เสริมสร้างวัฒนธรรมการเกื้อกูล พัฒนาทักษะให้คนมีการเรียนรู้ต่อเนื่องตลอดชีวิต ต่อยอดสู่การสร้างนวัตกรรมที่เกิดจากการฝึกฝนเป็นความคิดสร้างสรรค์ ปลูกฝังการพร้อมรับฟังความคิดเห็นจากผู้อื่น และจิตใจที่มีคุณธรรม ซื่อสัตย์ มีระเบียบวินัย พัฒนาคนด้วยการเรียนรู้ในศาสตร์วิทยาการให้สามารถประกอบอาชีพได้อย่างหลากหลาย สอดคล้องกับแนวโน้มการจ้างงานและเตรียมความพร้อมสู่ประชาคมเศรษฐกิจอาเซียน สร้างจิตสำนึกให้คนไทยมีความรับผิดชอบต่อสังคม เคารพกฎหมาย หลักสิทธิมนุษยชน สร้างค่านิยมการผลิตและบริการที่รับผิดชอบต่อสิ่งแวดล้อม เรียนรู้การรองรับการเปลี่ยนแปลงที่เกิดจากสภาพภูมิอากาศและภัยพิบัติ

2.3 การส่งเสริมการลดปัจจัยเสี่ยงด้านสุขภาพอย่างเป็นองค์รวม โดยสร้างเสริมสุขภาพคนไทยให้มีความสมบูรณ์แข็งแรงทั้งร่างกายและจิตใจ พัฒนาความรู้และทักษะในการดูแลสุขภาพของตนเอง ครอบครัว ชุมชน สร้างการมีส่วนร่วมในการพัฒนานโยบายสาธารณะที่เอื้อต่อสุขภาพ ควบคู่กับการพัฒนาระบบบริการสาธารณสุขให้มีคุณภาพ พร้อมทั้งส่งเสริมการแพทย์ทางเลือก การพัฒนาระบบฐานข้อมูลสุขภาพของประเทศ การพัฒนาบุคลากรด้านสาธารณสุขให้เหมาะสมทั้งการผลิตและการกระจายบุคลากรตลอดจนการใช้มาตรการการเงินการคลังเพื่อสุขภาพที่มีประสิทธิภาพและยั่งยืน

2.4 การส่งเสริมการเรียนรู้ตลอดชีวิต มุ่งสร้างกระแสสังคมให้การเรียนรู้เป็นหน้าที่ของคนไทยทุกคน มินิสัยใฝ่รู้ รักการอ่านตั้งแต่วัยเด็ก และส่งเสริมการเรียนรู้ร่วมกันของคนต่างวัย ควบคู่กับการส่งเสริมให้องค์กร กลุ่มบุคคล ชุมชน ประชาชน และสื่อทุกประเภทเป็นแหล่งเรียนรู้อย่างสร้างสรรค์ สื่อสารด้วยภาษาที่เข้าใจง่าย รวมถึงส่งเสริมการศึกษาทางเลือกที่สอดคล้องกับความต้องการของผู้เรียน และสร้างสังคมแห่งการเรียนรู้ที่มีคุณภาพและสนับสนุนปัจจัยที่ก่อให้เกิดการเรียนรู้ตลอดชีวิต

2.5 การเสริมสร้างความเข้มแข็งของสถาบันทางสังคม เป็นการเสริมสร้างความเข้มแข็งและพัฒนาบทบาทของสถาบันหลักทางสังคมให้เอื้อต่อการพัฒนาคน สร้างค่านิยมให้คนไทยภูมิใจในวัฒนธรรมไทย และยอมรับความแตกต่างของความหลากหลายทางวัฒนธรรมที่ลดปัญหาความขัดแย้งทางความคิด และสร้างความเป็นเอกภาพในสังคม สร้างเครือข่ายความร่วมมือทางวัฒนธรรมร่วมกับประชาคมโลกโดยเฉพาะประชาคมอาเซียนให้เกิดการไหลเวียนทางวัฒนธรรมในรูปแบบการแลกเปลี่ยนเรียนรู้ ส่งเสริมความเข้าใจระหว่างประชาชนในการเรียนรู้ประวัติศาสตร์ วัฒนธรรม และการแลกเปลี่ยนเรียนรู้ข้อมูลข่าวสาร

3. ยุทธศาสตร์ความเข้มแข็งภาคเกษตร ความมั่นคงของอาหารและพลังงาน ให้มีความสำคัญกับ

3.1 การพัฒนาทรัพยากรธรรมชาติที่เป็นฐานการผลิตภาคเกษตรให้เข้มแข็งและยั่งยืน มุ่งรักษา ป้องกัน และคุ้มครองพื้นที่ที่มีศักยภาพทางการเกษตร สนับสนุนให้เกษตรกรรายย่อยมีที่ดิน เป็นของตนเองหรือมีสิทธิทำกินในที่ดิน ใช้มาตรการทางภาษีเพื่อบังคับหรือจูงใจให้บุคคลผู้ถือครองที่ดินทำประโยชน์ในพื้นที่ดังกล่าวมากขึ้น สนับสนุนการกระจายการถือครองที่ดินอย่างเท่าเทียมและเป็นธรรมเร่งรัดการจัดให้มี

องค์กรและระบบบริหารจัดการที่ดินให้เป็นรูปธรรมโดยเร็ว พัฒนาทรัพยากรธรรมชาติที่เป็นฐานการผลิตภาคการเกษตร พื้นฟูและส่งเสริมค่านิยม วัฒนธรรมที่ดี และวิถีชีวิตทางการเกษตรที่ให้ความสำคัญกับการพัฒนาระบบเกษตรกรรมยั่งยืน

3.2 การเพิ่มประสิทธิภาพและศักยภาพการผลิตภาคเกษตร ภาครัฐให้ความสำคัญกับการวิจัยและพัฒนาอย่างต่อเนื่อง สนับสนุนการวิจัยและพัฒนาของภาคเอกชน สนับสนุนการผลิตทางการเกษตรที่สอดคล้องกับสภาพพื้นที่ ควบคุมและกำกับดูแลให้มีการนำเข้าและใช้สารเคมีทางการเกษตรที่ได้มาตรฐาน ปรับปรุงบริการขั้นพื้นฐานเพื่อการผลิตให้ทั่วถึง ส่งเสริมการผลิตที่คงไว้ซึ่งความหลากหลายของพันธุ์พืชและสัตว์ที่เหมาะสมกับสภาพภูมิอากาศและสิ่งแวดล้อมของประเทศ พัฒนาและเสริมสร้างองค์ความรู้วิทยาศาสตร์และเทคโนโลยีต่างๆ ที่เหมาะสมทางการเกษตร รวมทั้งสนับสนุนการใช้เทคโนโลยีการผลิตที่เป็นมิตรต่อสิ่งแวดล้อมให้แก่เกษตรกรอย่างต่อเนื่องและทั่วถึง

3.3 การสร้างมูลค่าเพิ่มผลผลิตทางการเกษตรตลอดห่วงโซ่การผลิต สนับสนุนการผลิตและบริการของชุมชนในการสร้างมูลค่าเพิ่มสินค้าเกษตร อาหาร และพลังงาน ส่งเสริมสถาบันการศึกษาในพื้นที่ให้ร่วมทำการศึกษาร่วมกับภาคเอกชน สนับสนุนเกษตรกรและผู้ประกอบการนำองค์ความรู้ นวัตกรรมและเทคโนโลยีการผลิตที่เป็นมิตรต่อสิ่งแวดล้อมบนฐานความคิดริเริ่มสร้างสรรค์มาใช้ในการสร้างมูลค่าเพิ่มสินค้า ผลิตภัณฑ์เกษตรและอาหาร ยกย่องคุณภาพมาตรฐานสินค้าเกษตรและอาหาร มาตรฐานระบบการผลิตสินค้าเกษตรให้เทียบเท่าระดับสากล ส่งเสริมระบบตลาดกลางสินค้าเกษตรและตลาดซื้อขายสินค้าเกษตรล่วงหน้า ส่งเสริมภาคเอกชนและองค์กรชุมชนเข้ามามีส่วนร่วมในการบริหารจัดการระบบสินค้าเกษตรและอาหารร่วมกับสถาบันเกษตรกร เพิ่มประสิทธิภาพระบบการบริหารจัดการ โลจิสติกส์ของภาคเกษตร

3.4 การสร้างความมั่นคงในอาชีพและรายได้ให้แก่เกษตรกร มุ่งพัฒนาระบบการสร้างหลักประกันรายได้ของเกษตรกรให้มีความมั่นคงและครอบคลุมเกษตรกรทั้งหมด พัฒนาระบบประกันภัยพืชผลการเกษตร ส่งเสริมระบบการทำเกษตรแบบมีพันธสัญญาที่เป็นธรรมแก่ทุกฝ่าย ยกย่องคุณภาพชีวิตและความเป็นอยู่ของเกษตรกร สร้างแรงจูงใจให้เยาวชน เกษตรกรรุ่นใหม่ และแรงงานที่มีคุณภาพเข้าสู่อาชีพเกษตรกรรม พัฒนาสถาบันเกษตรกรและวิสาหกิจชุมชนให้เป็นกลไกสนับสนุนการพึ่งพาตนเองของเกษตรกร เสริมสร้างความเข้มแข็งให้กับเกษตรกรรายย่อยที่ได้รับผลกระทบจากการนำเข้าสินค้าเกษตรและอาหารที่มีต้นทุนต่ำที่เป็นผลมาจากข้อตกลงการค้าเสรี

3.5 การสร้างความมั่นคงด้านอาหารและพัฒนาพลังงานชีวภาพในระดับครัวเรือนและชุมชน โดยส่งเสริมให้เกษตรกรปลูกต้นไม้และปลูกป่าโดยชุมชนและเพื่อชุมชนเพิ่มขึ้น ส่งเสริมให้เกษตรกรทางการเกษตรด้วยระบบเกษตรยั่งยืนตามหลักปรัชญาของเศรษฐกิจพอเพียง สนับสนุนให้มีการจัดการและเผยแพร่องค์ความรู้และการพัฒนาด้านอาหารศึกษาทุกรูปแบบอย่างต่อเนื่องและทั่วถึง รวมทั้งส่งเสริมพฤติกรรมบริโภคที่เหมาะสมของบุคคลและชุมชน สนับสนุนการสร้างเครือข่ายการผลิตและการบริโภคที่เกื้อกูลกันในระดับชุมชนที่อยู่บริเวณใกล้เคียงกัน ส่งเสริมการนำวัตถุดิบทางการเกษตรที่ผลิตได้ในชุมชนและที่เหลือใช้จากการเกษตรมาผลิตเป็นพลังงานทดแทนในชุมชน รวมทั้งส่งเสริมและพัฒนาโครงสร้างพื้นฐานในพื้นที่ให้เป็นเครื่องมือในการสร้างความเข้มแข็งด้านอาหารให้กับเกษตรกรและชุมชนอย่างเป็นระบบ

3.6 การสร้างความมั่นคงด้านพลังงานชีวภาพเพื่อสนับสนุนการพัฒนาประเทศและความเข้มแข็งภาคเกษตร ด้วยการส่งเสริมการวิจัยและพัฒนาเพื่อเพิ่มประสิทธิภาพการผลิตพลังงานจากพืชพลังงาน

จัดให้มีระบบการบริหารจัดการสินค้าเกษตรที่ใช้เป็นทั้งอาหารและพลังงาน เพิ่มประสิทธิภาพการผลิตและการใช้พลังงานชีวภาพที่เกี่ยวข้องกับภาคการผลิตและบริการ จัดให้มีกลไกกำกับดูแลโครงสร้างราคาของพลังงานชีวภาพ และปลูกจิตสำนึกในการใช้พลังงานชีวภาพอย่างมีประสิทธิภาพและคุ้มค่า

3.7 การปรับระบบบริหารจัดการภาครัฐเพื่อเสริมสร้างความมั่นคงด้านอาหารและพลังงาน โดยสนับสนุนบทบาทของเกษตรกร เครือข่ายประชาชนชาวบ้าน ภาคเอกชน และชุมชนให้เข้ามามีส่วนร่วมในการกำหนดทิศทางและวางแผนการผลิตทางการเกษตร ปรับกระบวนการทำงานของหน่วยงานภาครัฐที่เกี่ยวข้องให้มีการร่วมมือและบูรณาการการทำงานอย่างจริงจัง ทั้งในส่วนกลางและระดับพื้นที่ พัฒนาระบบฐานข้อมูลสารสนเทศด้านอาหารและพลังงานตั้งแต่การผลิต การตลาดไปจนถึงการบริโภค พัฒนากฎหมายที่เกี่ยวข้องกับการพัฒนาด้านการเกษตร ส่งเสริมความร่วมมือระหว่างประเทศทั้งในระดับพหุภาคีและทวิภาคี โดยเฉพาะประชาคมอาเซียนที่ก่อให้เกิดความมั่นคงด้านอาหารและพลังงาน

4. ยุทธศาสตร์การปรับโครงสร้างเศรษฐกิจสู่การเติบโตอย่างมีคุณภาพและยั่งยืน ให้ความสำคัญกับ

4.1 การปรับโครงสร้างเศรษฐกิจสู่การพัฒนาที่มีคุณภาพและยั่งยืน โดยสร้างความเข้มแข็งให้กับผู้ประกอบการ โดยเฉพาะผู้ประกอบการวิสาหกิจขนาดกลางและขนาดย่อม และผลักดันให้มีบทบาทในการพัฒนาเศรษฐกิจภายในประเทศให้เข้มแข็งและแข่งขันได้ ด้วยการปรับโครงสร้างการค้าและการลงทุนให้สอดคล้องกับการขยายตัวทางเศรษฐกิจของเอเชีย แอฟริกา และเศรษฐกิจภายในประเทศ ปรับโครงสร้างภาคบริการให้สามารถสร้างมูลค่าเพิ่มกับสาขาบริการที่มีศักยภาพและเป็นมิตรกับสิ่งแวดล้อมบนฐานความคิดสร้างสรรค์และนวัตกรรม พัฒนาเศรษฐกิจสร้างสรรค์ซึ่งครอบคลุมถึงการพัฒนารัฐกิจสร้างสรรค์ การพัฒนาเมืองสร้างสรรค์ และการพัฒนาอุตสาหกรรมสร้างสรรค์ พัฒนาภาคเกษตรบนฐานการเพิ่มผลิตภาพในการผลิตและยกระดับการสร้างมูลค่าเพิ่มด้วยเทคโนโลยีและกระบวนการที่เป็นมิตรกับสิ่งแวดล้อม และพัฒนาภาคอุตสาหกรรมที่มุ่งการปรับโครงสร้างอุตสาหกรรมให้มีคุณภาพและยั่งยืน ด้วยการใช้ความรู้ด้านวิทยาศาสตร์ เทคโนโลยี และความคิดสร้างสรรค์ สู่อุตสาหกรรมฐานความรู้เชิงสร้างสรรค์และเป็นมิตรต่อสิ่งแวดล้อม

4.2 การพัฒนาวิทยาศาสตร์ เทคโนโลยี วิจัย และนวัตกรรม ให้เป็นพลังขับเคลื่อนการปรับโครงสร้างเศรษฐกิจให้เติบโตอย่างมีคุณภาพและยั่งยืน เน้นการนำความคิดสร้างสรรค์ ภูมิปัญญาท้องถิ่น ทรัพย์สินทางปัญญา วิจัยและพัฒนาไปต่อยอด ถ่ายทอด และประยุกต์ใช้ประโยชน์ทั้งเชิงพาณิชย์ สังคม และชุมชน โดยสร้างสภาพแวดล้อมที่เอื้ออำนวยต่อการพัฒนาและประยุกต์ใช้วิทยาศาสตร์ เทคโนโลยี วิจัย และนวัตกรรมที่ส่งเสริมการใช้ความคิดสร้างสรรค์และสร้างมูลค่าเพิ่มให้กับภาคการผลิต ตลอดจนพัฒนาโครงสร้างพื้นฐานทางวิทยาศาสตร์ เทคโนโลยี วิจัย และนวัตกรรมให้ทั่วถึงและเพียงพอทั้งในเชิงปริมาณและคุณภาพในลักษณะของความร่วมมือระหว่างภาครัฐและเอกชน

4.3 การพัฒนาขีดความสามารถในการแข่งขันที่มีประสิทธิภาพ เท่าเทียม และเป็นธรรม มุ่งพัฒนาตลาดเงิน และตลาดทุน รวมทั้งกำลังแรงงานให้เอื้อต่อการปรับโครงสร้างเศรษฐกิจ พัฒนาระบบการจัดการทรัพย์สินทางปัญญา พัฒนาโครงสร้างพื้นฐานและระบบโลจิสติกส์ของประเทศให้เชื่อมโยงการขนส่งทั้งภายในประเทศและระหว่างประเทศ เพื่อเพิ่มประสิทธิภาพและมาตรฐานสู่สากล สร้างความมั่นคงด้านพลังงานด้วยการส่งเสริมการใช้พลังงานสะอาด พัฒนาพลังงานทางเลือก และเพิ่มประสิทธิภาพการใช้พลังงานในทุก

ระดับ ปฏิรูปกฎหมาย และกฎ ระเบียบต่างๆ ทางเศรษฐกิจให้เอื้อต่อการเพิ่มประสิทธิภาพการแข่งขันและ สอดคล้องกับกระแสการเปลี่ยนแปลงในสังคมโลก

4.4 การบริหารจัดการเศรษฐกิจส่วนรวมอย่างมีเสถียรภาพ ให้ความสำคัญกับการบริหารจัดการ การด้านการเงิน โดยดำเนินนโยบายการเงินที่มีความเหมาะสมกับสถานการณ์แวดล้อมและทันต่อเหตุการณ์ เพิ่มบทบาทตลาดทุนในระบบเศรษฐกิจให้สอดคล้องกับทิศทางการพัฒนาภาคการเงินโลก ปรับปรุงโครงสร้าง พื้นฐานทางการเงิน พัฒนากลไกการเฝ้าระวังความผันผวนทางเศรษฐกิจและพัฒนาระบบเตือนภัยแบบองค์รวม เพิ่มประสิทธิภาพในการบริหารจัดการเงินทุนระหว่างประเทศ และการบริหารจัดการด้านการคลังที่ปรับปรุง ระบบการจัดเก็บรายได้ของประเทศ เพิ่มประสิทธิภาพของการจัดสรรและการบริหารงบประมาณ ป้องกัน ความเสี่ยงทางการคลัง พัฒนาประสิทธิภาพการดำเนินงานของรัฐวิสาหกิจ ส่งเสริมให้ภาคเอกชนเข้ามามีส่วน ร่วมในการลงทุนพัฒนาโครงสร้างพื้นฐานและการให้บริการขั้นพื้นฐานของภาครัฐเพิ่มขึ้น และเสริมสร้างความ เข้มแข็งทางการคลังขององค์กรปกครองส่วนท้องถิ่น

5. ยุทธศาสตร์การสร้างเชื่อมโยงกับประเทศในภูมิภาคเพื่อความมั่นคงทางเศรษฐกิจและ สังคม ให้ความสำคัญกับ

5.1 การพัฒนาความเชื่อมโยงด้านการขนส่งและระบบโลจิสติกส์ภายใต้กรอบความ ร่วมมือในอนุภูมิภาคต่างๆ มุ่งพัฒนาบริการขนส่งและโลจิสติกส์ที่มีประสิทธิภาพและได้มาตรฐานสากล ปรับปรุงกฎระเบียบการขนส่งคนและสินค้าที่เกี่ยวข้อง พัฒนาศูนย์กลางในธุรกิจการขนส่งและโลจิสติกส์ เชื่อมโยงการพัฒนาเศรษฐกิจตามแนวพื้นที่ชายแดน/เขตเศรษฐกิจชายแดน ตลอดจนเชื่อมโยงระบบการผลิต กับพื้นที่ตอนในของประเทศ

5.2 การพัฒนาฐานลงทุนโดยเพิ่มขีดความสามารถในการแข่งขันระดับอนุภูมิภาคมุ่ง พัฒนาพื้นที่ในภูมิภาคต่างๆ ของประเทศให้เชื่อมโยงกับประเทศเพื่อนบ้านและภูมิภาคเอเชียตะวันออกเฉียง ใต้ ให้เป็นฐานการพัฒนาด้านอุตสาหกรรม การเกษตร และการท่องเที่ยว พัฒนาเขตเศรษฐกิจชายแดนและ เมืองชายแดน รวมทั้งบูรณาการแผนพัฒนาพื้นที่เชื่อมโยงกับประเทศเพื่อนบ้านให้บรรลุประโยชน์ร่วมกันทั้ง ด้านความมั่นคงและเสถียรภาพของพื้นที่

5.3 การสร้างความพร้อมในการเข้าสู่ประชาคมอาเซียน เป็นการพัฒนาความร่วมมือ ระหว่างภาครัฐและภาคธุรกิจเอกชนที่มีศักยภาพในการพัฒนาบุคลากรในทุกภาคส่วนเศรษฐกิจ เสริมสร้าง ความเข้มแข็งให้สถาบันการศึกษาทั้งของรัฐและเอกชนให้มีมาตรฐาน เป็นที่ยอมรับในระดับสากล ยกกระดับ ทักษะฝีมือแรงงาน กำหนดมาตรฐานขั้นพื้นฐานของคุณภาพสินค้าและบริการ ที่เป็นการป้องกันสินค้าและ บริการนำเข้าที่ไม่ได้คุณภาพทั้งในประเทศไทยและประเทศเพื่อนบ้าน

5.4 การเข้าร่วมเป็นภาคีความร่วมมือระหว่างประเทศและภูมิภาคภายใต้บทบาทที่ สร้างสรรค์ เป็นทางเลือกในการดำเนินนโยบายระหว่างประเทศในเวทีโลก มุ่งรักษาบทบาทของไทยในการมี ส่วนร่วมกำหนดยุทธศาสตร์ของกรอบความร่วมมือที่ดำเนินอยู่ รวมทั้งรักษาคุณภาพของปฏิสัมพันธ์กับ มหาอำนาจทางเศรษฐกิจเดิมและมหาอำนาจใหม่

5.5 การสร้างความเป็นหุ้นส่วนทางเศรษฐกิจในภูมิภาคด้านการพัฒนาทรัพยากรมนุษย์ การเคลื่อนย้ายแรงงาน และการส่งเสริมแรงงานไทยในต่างประเทศ โดยเร่งดำเนินการด้านความร่วมมือใน

การกำหนดมาตรฐานฝีมือระหว่างประเทศเพื่ออำนวยความสะดวกการเคลื่อนย้ายแรงงานในภูมิภาค ส่งเสริมผู้ประกอบการไทยในการขยายการลงทุนไปสู่ต่างประเทศ โดยเฉพาะประเทศเพื่อนบ้าน คู่เมืองและส่งเสริมสิทธิและผลประโยชน์ของคนไทยและแรงงานไทยในต่างประเทศ

5.6 การมีส่วนร่วมอย่างสำคัญในการสร้างสังคมนานาชาติที่มีคุณภาพชีวิต ป้องกันภัยจากการก่อการร้ายและอาชญากรรม ยาเสพติด ภัยพิบัติ และการแพร่ระบาดของโรคภัย มุ่งพัฒนาศักยภาพและความพร้อมในการป้องกันและแก้ปัญหาข้ามชาติด้านการก่อการร้าย ยาเสพติด และการหลบหนีเข้าเมืองทั้งระบบ พัฒนาศักยภาพและความร่วมมือภายในภูมิภาคเพื่อเตรียมพร้อมรับมือภัยพิบัติทางธรรมชาติและเหตุฉุกเฉิน และร่วมมือในการป้องกันการติดเชื้อและการแพร่ระบาดของโรคอุบัติใหม่และโรคระบาดซ้ำ

5.7 การเสริมสร้างความร่วมมือที่ระหว่างประเทศในการสนับสนุนการเจริญเติบโตทางเศรษฐกิจอย่างมีจริยธรรมและไม่ส่งผลกระทบต่อสิ่งแวดล้อม พร้อมทั้งเปิดรับความร่วมมือกับองค์กรระหว่างประเทศที่ไม่แสวงหากำไร เป็นการดำเนินการภายใต้กรอบความร่วมมือด้านสิ่งแวดล้อมในระดับอนุภูมิภาค เสริมสร้างการผลิตและบริการสินค้าและบริการที่นำสู่การลดการปล่อยก๊าซเรือนกระจก ส่งเสริมและอำนวยความสะดวกองค์กรระหว่างประเทศที่ไม่แสวงหากำไรให้มีบทบาทเพิ่มขึ้นในการให้ไทยเป็นฐานการดำเนินความร่วมมือเพื่อการพัฒนาประเทศในภูมิภาค

5.8 การเร่งรัดการใช้ประโยชน์จากข้อตกลงการค้าเสรีที่มีผลบังคับใช้แล้ว เป็นการสร้างองค์ความรู้ให้กับภาคธุรกิจโดยเฉพาะผู้ได้รับผลกระทบทั้งเชิงบวกและลบให้สามารถพัฒนาศักยภาพและโอกาสของตนเองในการใช้ประโยชน์จากการเปิดการค้าเสรี โดยเฉพาะภาคธุรกิจขนาดกลางและขนาดย่อมที่ได้รับการสนับสนุน เยียวยาและดูแลจากรัฐในกรณีที่ไม่สามารถปรับตัวได้ทัน

5.9 การส่งเสริมให้ประเทศไทยเป็นฐานการลงทุน และการประกอบธุรกิจในเอเชียรวมทั้งเป็นฐานความร่วมมือในการพัฒนาภูมิภาค โดยจัดให้มีสิทธิประโยชน์และการอำนวยความสะดวกที่จำเป็นเพื่อให้มีการจัดตั้งสำนักงานปฏิบัติการภูมิภาค และสนับสนุนบทบาทขององค์กรระหว่างประเทศที่ไม่แสวงหากำไร

5.10 การปรับปรุงและเสริมสร้างความเข้มแข็งของภาคการพัฒนภายในประเทศตั้งแต่ระดับชุมชนท้องถิ่น มุ่งเสริมสร้างศักยภาพชุมชนท้องถิ่นให้รับรู้และเตรียมพร้อมรับกระแสการเปลี่ยนแปลงทั้งภายในและภายนอกประเทศ สนับสนุนกลไกการพัฒนาระดับพื้นที่ในการกำหนดยุทธศาสตร์การพัฒนาระดับจังหวัดและกลุ่มจังหวัด โดยเฉพาะจังหวัดชายแดน ให้สามารถพัฒนาเชื่อมโยงกับประเทศเพื่อนบ้าน ส่งเสริมศักยภาพด้านวิชาการและเครือข่ายของสถาบันการศึกษาของไทยที่สร้างความใกล้ชิด และปฏิสัมพันธ์กับประเทศในอนุภูมิภาค

6. ยุทธศาสตร์การจัดการทรัพยากรธรรมชาติและสิ่งแวดล้อมอย่างยั่งยืน ให้ความสำคัญกับ

6.1 การอนุรักษ์ ป่าไม้ และสร้างความมั่นคงของฐานทรัพยากรธรรมชาติและสิ่งแวดล้อม มุ่งรักษาและฟื้นฟูพื้นที่ป่าและเขตอนุรักษ์ พัฒนาระบบฐานข้อมูลและการจัดการองค์ความรู้ให้เป็นเครื่องมือในการวางแผนและบริหารจัดการ ปรับปรุงระบบการบริหารจัดการที่ดินและการจัดการทรัพยากรทางทะเลและชายฝั่ง เร่งรัดการบริหารจัดการน้ำแบบบูรณาการ ปรับปรุงและฟื้นฟูแหล่งน้ำเพื่อเพิ่มปริมาณน้ำ ดันทุน

ส่งเสริมให้เกิดการใช้น้ำอย่างมีประสิทธิภาพ จัดทำแผนแม่บทโครงสร้างพื้นฐานด้านทรัพยากรน้ำเพื่อการอุปโภคบริโภคอย่างเป็นระบบ รวมทั้งส่งเสริมการอนุรักษ์และใช้ประโยชน์จากทรัพยากรชีวภาพ

6.2 การปรับกระบวนการทัศน์การพัฒนาและขับเคลื่อนประเทศเพื่อเตรียมพร้อมไปสู่การเป็นเศรษฐกิจและสังคมคาร์บอนต่ำและเป็นมิตรกับสิ่งแวดล้อม โดยปรับโครงสร้างการผลิตของประเทศและพฤติกรรมบริโภคเพื่อเตรียมพร้อมไปสู่เศรษฐกิจคาร์บอนต่ำและเป็นมิตรกับสิ่งแวดล้อม เพิ่มประสิทธิภาพการใช้พลังงานในภาคคมนาคมและขนส่ง เพื่อลดปริมาณก๊าซเรือนกระจก พัฒนาเมืองที่เป็นมิตรกับสิ่งแวดล้อม เน้นการวางผังเมืองที่ผสมผสานวัฒนธรรม สังคม ระบบนิเวศเข้าด้วยกัน

6.3 การยกระดับขีดความสามารถในการรองรับและปรับตัวต่อการเปลี่ยนแปลงสภาพภูมิอากาศ เพื่อให้สังคมมีภูมิคุ้มกัน มุ่งพัฒนาองค์ความรู้และเครื่องมือในการบริหารจัดการเพื่อรองรับกับความท้าทายจากการเปลี่ยนแปลงสภาพภูมิอากาศ รวมถึงพัฒนาศักยภาพชุมชนให้พร้อมกับการเปลี่ยนแปลงสภาพภูมิอากาศ

6.4 การเตรียมความพร้อมรองรับกับภัยพิบัติทางธรรมชาติ ด้วยการจัดทำแผนที่และจัดลำดับพื้นที่เสี่ยงภัยทั้งในระดับประเทศ ภูมิภาคและจังหวัด ยกระดับการจัดการภัยพิบัติให้มีประสิทธิภาพ พัฒนาระบบฐานข้อมูล การสื่อสารโทรคมนาคม ส่งเสริมการพัฒนาวิทยาศาสตร์และเทคโนโลยีด้านการจัดการภัยพิบัติ พัฒนาระบบงานอาสาสมัครของประเทศอย่างจริงจัง และให้มีมาตรฐานตามหลักสากล สนับสนุนภาคเอกชน สถานประกอบการ โรงเรียน และท้องถิ่นให้มีการเตรียมความพร้อม และจัดทำแผนปฏิบัติการรองรับภัยพิบัติ

6.5 การสร้างภูมิคุ้มกันด้านการค้าจากเงื่อนไขด้านสิ่งแวดล้อมและวิกฤตจากการเปลี่ยนแปลงสภาพภูมิอากาศ มุ่งติดตามและเฝ้าระวังมาตรการการอนุรักษ์สิ่งแวดล้อมที่อาจส่งผลกระทบต่อการค้าและการลงทุน เตรียมมาตรการรองรับผลกระทบที่จะเกิดขึ้นจากมาตรการทางการค้าและข้อตกลงระหว่างประเทศ เกี่ยวกับสิ่งแวดล้อมและการเปลี่ยนแปลงสภาพภูมิอากาศ ศึกษาผลกระทบและกำหนดแผนกลยุทธ์รายสินค้า รวมทั้งมาตรการเยียวยาในสินค้าและธุรกิจที่เกี่ยวข้อง ส่งเสริมให้ผู้ส่งออกทาคาร์บอนฟุตพริ้นต์ และสร้างแรงจูงใจให้เกิดอุตสาหกรรมใหม่ๆ เพื่อการพัฒนาสิ่งแวดล้อมอย่างยั่งยืน

6.6 การเพิ่มบทบาทประเทศไทยในเวทีประชาคมโลกที่เกี่ยวข้องกับกรอบความตกลงและพันธกรณีด้านสิ่งแวดล้อมระหว่างประเทศ เป็นการศึกษารายละเอียดและสร้างความเข้าใจในพันธกรณี ติดตามสถานการณ์การเจรจาและท่าทีของประเทศต่างๆ พัฒนาบุคลากรภาครัฐเพื่อเสริมสร้างทักษะการเจรจา พัฒนาคือความร่วมมือในกลุ่มอาเซียนและประเทศคู่ค้าสำคัญ สนับสนุนการดำเนินงานตามพันธกรณีและข้อตกลงระหว่างประเทศด้านทรัพยากรธรรมชาติและสิ่งแวดล้อม

6.7 การควบคุมและลดมลพิษ มุ่งลดปริมาณมลพิษทางอากาศ เพิ่มประสิทธิภาพการจัดการขยะและน้ำเสียชุมชน พัฒนาระบบการจัดการของเสียอันตราย ขยะอิเล็กทรอนิกส์ และขยะติดเชื้อลดความเสี่ยงอันตราย การรั่วไหล การเกิดอุบัติเหตุจากสารเคมี และพัฒนาระบบเตือนภัย แจ้งเหตุฉุกเฉิน และระบบการจัดการเมื่อเกิดอุบัติเหตุด้านมลพิษ

6.8 การพัฒนาระบบการบริหารจัดการทรัพยากรธรรมชาติและสิ่งแวดล้อมให้มีประสิทธิภาพ โปร่งใสและเป็นธรรมอย่างบูรณาการ มุ่งส่งเสริมสิทธิและพัฒนาศักยภาพชุมชนในการเข้าถึงและใช้ประโยชน์ทรัพยากรธรรมชาติ ปรับปรุงกฎหมายเพื่อแก้ปัญหาค่าเช่าในการเข้าถึงและใช้

ประโยชน์ทรัพยากรธรรมชาติของชุมชน ปรับนโยบายการลงทุนภาครัฐให้เอื้อต่อการอนุรักษ์และฟื้นฟู ผลักดันให้มีการจัดเก็บภาษีสิ่งแวดล้อมเพื่อสร้างแรงจูงใจในการใช้ทรัพยากรธรรมชาติอย่างมีประสิทธิภาพและลดการก่อมลพิษ สร้างรายได้จากความหลากหลายทางชีวภาพ พัฒนาระบบฐานข้อมูลและระบบติดตามประเมินผลรวมทั้งส่งเสริมการศึกษาวิจัยเพื่อสร้างระบบบริหารจัดการทรัพยากรธรรมชาติและสิ่งแวดล้อมที่มีประสิทธิภาพ

นโยบายของรัฐบาล

ในการบริหารราชการแผ่นดิน รัฐบาลมีนโยบายต่างๆ 11 ด้าน โดยได้นำยุทธศาสตร์การพัฒนาประเทศว่าด้วยความเข้าใจ เข้าถึง และพัฒนาตามแนวพระราชดำริของพระบาทสมเด็จพระเจ้าอยู่หัวเป็นสำคัญ ใช้ปรัชญาเศรษฐกิจพอเพียงซึ่งทรงเน้นความพอดี พอสมแก่ฐานะ ความมีเหตุมีผล และการมีภูมิคุ้มกันมาเป็นแนวคิด ใช้แผนพัฒนาเศรษฐกิจและสังคมแห่งชาติ ฉบับที่ 11 ดังนี้

1. นโยบายการปกป้องและเชิดชูสถาบันพระมหากษัตริย์ จะใช้มาตรการทางกฎหมายมาตรการทางสังคมจิตวิทยา และมาตรการทางระบบสื่อสารและเทคโนโลยีสารสนเทศในการดำเนินการกับผู้กระทำความผิดอย่างใจหรือประสงค์ร้าย มุ่งสันติชนสถาบันหลักของชาติ โดยไม่คำนึงถึงความรู้สึกรู้สึกและความผูกพันภักดีของคนอีกเป็นจำนวนมาก ตลอดจนเผยแพร่ความรู้ความเข้าใจที่ถูกต้องและเป็นจริงเกี่ยวกับสถาบันพระมหากษัตริย์และพระราชกรณียกิจเพื่อประชาชน ทั้งจะสนับสนุนโครงการทั้งหลายอันเนื่องมาจากพระราชดำริ ตลอดจนเร่งขยายผลตามโครงการและแบบอย่างที่ยังวางรากฐานไว้ให้แพร่หลายเป็นที่ประจักษ์และเกิดประโยชน์ในวงกว้างอันจะช่วยสร้างความสมบูรณ์พูนสุขแก่ประชาชนในที่สุด

2. นโยบายการรักษาความมั่นคงของรัฐและการต่างประเทศ ในระยะเร่งด่วน รัฐบาลได้ให้ความสำคัญต่อการเตรียมพร้อมสู่ประชาคมการเมืองและความมั่นคงอาเซียนในกิจการ 5 ด้าน ได้แก่ การบริหารจัดการชายแดน การสร้างความมั่นคงทางทะเล การแก้ไขปัญหาอาชญากรรมข้ามชาติ การสร้างความไว้วางใจกับประเทศเพื่อนบ้านและการเสริมสร้างในการปฏิบัติการทางการทหารร่วมกันของอาเซียน โดยเน้นความร่วมมือเพื่อป้องกัน แก้ไขข้อพิพาทต่างๆ และการแก้ไขปัญหาเส้นเขตแดนโดยใช้กลไกระดับทวิภาคีและพหุภาคี เร่งแก้ไขปัญหาการใช้ความรุนแรงในจังหวัดชายแดนภาคใต้ โดยนำยุทธศาสตร์ เข้าใจ เข้าถึง และพัฒนามาใช้ตามแนวทางกัลยาณมิตรแบบสันติวิธี ส่งเสริมการพูดคุยสันติสุขกับผู้มีความคิดเห็นต่างจากรัฐ สร้างความเชื่อมั่นในกระบวนการยุติธรรมตามหลักนิติธรรมและหลักสิทธิมนุษยชนโดยไม่เลือกปฏิบัติ ควบคู่กับการพัฒนาเศรษฐกิจและสังคมที่สอดคล้องกับความต้องการของประชาชนในพื้นที่ซึ่งเป็นพหุสังคม ขจัดการฉวยโอกาสก่อความรุนแรงแทรกซ้อน เพื่อซ้ำเติมปัญหาไม่ว่าจากผู้มีอิทธิพลในท้องถิ่นหรือเจ้าหน้าที่ฝ่ายบ้านเมือง ทั้งจะเพิ่มระดับปฏิสัมพันธ์กับต่างประเทศ และองค์การระหว่างประเทศที่อาจช่วยคลี่คลายปัญหาได้

พัฒนาและเสริมสร้างของกองทัพและระบบป้องกันประเทศให้ทันสมัย มีความพร้อมในการรักษาอธิปไตย และผลประโยชน์ของชาติ พ้นจากการคุกคามทุกรูปแบบ ส่งเสริมและพัฒนาวิทยาศาสตร์และเทคโนโลยีเพื่อนำไปสู่การพึ่งพาตนเองในการผลิตอาวุธยุทโธปกรณ์ สามารถบูรณาการความร่วมมือระหว่าง

ภาครัฐกับภาคเอกชนในอุตสาหกรรมป้องกันประเทศได้ เสริมสร้างความสัมพันธ์อันดีกับนานาประเทศบนหลักการที่ว่านโยบายการต่างประเทศเป็นส่วนประกอบสำคัญของนโยบายองค์รวมทั้งหมดในการบริหารราชการแผ่นดิน ไม่ว่าในด้านการเมือง เศรษฐกิจ หรือสังคม โดยจะนำกลไกทางการทูตแบบบูรณาการมาใช้ให้เกิดประโยชน์สูงสุดแก่ประชาชนทั้งทางตรงและทางอ้อม เช่น การคุ้มครองดูแลคนไทยและผลประโยชน์ของคนไทยในต่างแดน การแลกเปลี่ยนทางการศึกษา วัฒนธรรม การค้า การพัฒนาทรัพยากรมนุษย์ และการเปิดโลกทัศน์ให้มีลักษณะสากล เป็นต้น

3. นโยบายการลดความเหลื่อมล้ำของสังคมและการสร้างโอกาสเข้าถึงบริการของรัฐ ในระยะเฉพะหน้า จะเร่งสร้างโอกาส อาชีพ และการมีรายได้ที่มั่นคงแก่ผู้ที่เข้าสู่ตลาดแรงงาน โดยให้แรงงานทั้งระบบมีโอกาสเข้าถึงการเรียนรู้และพัฒนาทักษะฝีมือแรงงานในทุกระดับอย่างมีมาตรฐาน ป้องกันและแก้ไขปัญหาการค้ามนุษย์ รวมถึงปัญหาผู้หลบหนีเข้าเมือง การทารุณกรรมต่อแรงงานข้ามชาติ การท่องเที่ยวที่เน้นบริการทางเพศและเด็ก และปัญหาคนขอทาน โดยการปรับปรุงกฎหมายข้อบังคับที่จำเป็นและเพิ่มความเข้มงวดในการระวังตรวจสอบ

ในระยะต่อไป จะพัฒนาระบบการคุ้มครองทางสังคม ระบบการออมและระบบสวัสดิการชุมชนให้มีประสิทธิภาพและมีความยั่งยืนมากยิ่งขึ้น รวมทั้งการดูแลให้มีระบบการกักขังที่เป็นธรรมและการสงเคราะห์ผู้ยากไร้ไร้โอกาส พัฒนาศักยภาพ คุ้มครองและพิทักษ์สิทธิจัดสวัสดิการช่วยเหลือและพัฒนาคุณภาพชีวิตของผู้ด้อยโอกาส ผู้พิการ ผู้สูงอายุ สตรีและเด็ก เตรียมความพร้อมเข้าสู่สังคมผู้สูงอายุ เพื่อส่งเสริมคุณภาพชีวิตและการมีเงินหรือกิจกรรมที่เหมาะสม เพื่อสร้างสรรค์และไม่ก่อภาระต่อสังคมในอนาคต โดยจัดเตรียมระบบการดูแลในบ้าน สถานพักฟื้น และโรงพยาบาล ที่เป็นความร่วมมือของภาครัฐ ภาคเอกชน ชุมชน และครอบครัว รวมทั้งพัฒนาระบบการเงินการคลังสำหรับการดูแลผู้สูงอายุ

เตรียมความพร้อมเข้าสู่สังคมที่มีความหลากหลาย เนื่องจากการเข้าสู่ประชาคมอาเซียน โดยสร้างความเข้มแข็งและความพร้อมแก่แรงงานไทยและร่วมพัฒนาระบบความคุ้มครองทางสังคมของแรงงานอาเซียน

จัดระเบียบสังคม สร้างมาตรฐานด้านคุณธรรม จริยธรรม และธรรมาภิบาลให้แก่เจ้าหน้าที่ของรัฐและประชาชนทั่วไป โดยใช้ค่านิยมหลัก 12 ประการ ตามนโยบายของคณะรักษาความสงบแห่งชาติที่ได้ประกาศไว้แล้ว แก้ไขปัญหาการไร้ที่ดินทำกินของเกษตรกรและการรุกล้ำเขตป่าสงวน โดยการกระจายสิทธิการถือครองให้แก่ผู้ที่อยู่ในพื้นที่ที่ไม่ได้รุกล้ำ และออกมาตรการป้องกันการเปลี่ยนมือไปอยู่ในครอบครองของผู้ที่มีใจเกษตรกร ใช้เทคโนโลยีดาวเทียมสำรวจและวิธีการแผนที่ทันสมัย แก้ไขปัญหาเขตที่ดินทับซ้อนและแนวเขตพื้นที่ป่าที่ไม่ชัดเจน อันก่อให้เกิดความขัดแย้งระหว่างประชาชนกับเจ้าหน้าที่รัฐ

4. นโยบายการศึกษาและเรียนรู้ การทะนุบำรุงศาสนา ศิลปะและวัฒนธรรม จัดให้มีการปฏิรูปการศึกษาและการเรียนรู้ โดยให้ความสำคัญทั้งการศึกษาในระบบและการศึกษาทางเลือกไปพร้อมกัน เพื่อสร้างคุณภาพของคนไทยให้สามารถเรียนรู้ พัฒนาตนได้เต็มตามศักยภาพ โดยเน้นการเรียนรู้เพื่อสร้างสัมมาอาชีพในพื้นที่ ลดความเหลื่อมล้ำ และพัฒนากำลังคนให้เป็นที่ต้องการเหมาะสมกับพื้นที่ ทั้งในด้านการเกษตร อุตสาหกรรม และธุรกิจบริการระยะเฉพะหน้า จะปรับเปลี่ยนการจัดสรรงบประมาณสนับสนุนการศึกษาให้สอดคล้องกับความจำเป็นของผู้เรียนและลักษณะพื้นที่ของสถานศึกษา จัดระบบการสนับสนุนให้เยาวชนและ

ประชาชนทั่วไปมีสิทธิเลือกใช้บริการการศึกษาทั้งในระบบโรงเรียนและนอกโรงเรียน โดยจะพิจารณาจัดให้มี
คู่มือการศึกษาเป็นแนวทางหนึ่งให้องค์กรภาคประชาสังคม ภาคเอกชน องค์กรปกครองส่วนท้องถิ่นแลประชา
ชนทั่วไปมีโอกาสร่วมจัดการศึกษาที่มีคุณภาพและทั่วถึง และร่วมในการปฏิรูปการศึกษาและการเรียนรู้
กระจายอำนาจการบริหารจัดการศึกษาสู่สถานศึกษา โดยให้สถานศึกษาสามารถเป็นนิติบุคคลและบริหาร
จัดการได้อย่างอิสระและคล่องตัวขึ้น

พัฒนาระบบการผลิตและพัฒนาครูที่มีคุณภาพและมีจิตวิญญาณของความเป็นครู เน้นครูผู้สอนให้มี
วุฒิตรงตามวิชาที่สอน นำเทคโนโลยีสารสนเทศและเครื่องมือที่เหมาะสมมาใช้ในการเรียนการสอนเพื่อเป็น
เครื่องมือช่วยครูหรือเพื่อการเรียนรู้ด้วยตัวเอง เช่น การเรียนทางไกล รวมทั้งระบบการประเมินสมรรถนะที่
สะท้อนประสิทธิภาพการจัดการเรียนการสอนและพัฒนาคุณภาพผู้เรียนเป็นสำคัญทะนุบำรุงและอุปถัมภ์
พระพุทธศาสนาและศาสนาอื่นๆ สนับสนุนให้องค์กรทางศาสนามีบทบาทสำคัญในการปลูกฝังคุณธรรม
จริยธรรม ตลอดจนพัฒนาคุณภาพชีวิต สร้างสันติสุขและความปรองดองสมานฉันท์ในสังคมไทยอย่างยั่งยืน

5. นโยบายการยกระดับคุณภาพบริการด้านสาธารณสุข และสุขภาพของประชาชน โดยวางรากฐานให้
ระบบหลักประกันสุขภาพครอบคลุมประชากรในทุกภาคส่วนอย่างมีคุณภาพโดยไม่มี ความเหลื่อมล้ำของ
คุณภาพบริการในแต่ละระบบ และบูรณาการข้อมูลระหว่างทุกระบบหลักประกันสุขภาพ พัฒนาระบบบริหาร
สุขภาพ โดยเน้นการป้องกันโรคมามากกว่ารอให้ป่วยแล้วจึงมารักษา สร้างกลไกจัดการสุขภาพในระดับเขตแทน
การกระจุกตัวอยู่ที่ส่วนกลาง ปรับระบบการจ้างงาน การกระจายบุคลากรและทรัพยากรสาธารณสุขให้
เหมาะสมกับท้องถิ่น สนับสนุนความร่วมมือระหว่างรัฐและเอกชนในการพัฒนาระบบบริการทางการแพทย์และ
สาธารณสุข ประสานการทำงานระหว่างภาคส่วนต่างๆ ในสังคม เพื่อป้องกันและแก้ปัญหาการตั้งครม.ในวัยรุ่น
และปัญหาด้านการแพทย์และจริยธรรมของการอัมบุมุ การปลูกถ่ายอวัยวะและสเต็มเซลล์ โดยจัดให้มี
มาตรการและกฎหมายที่รัดกุม

6. นโยบายการเพิ่มศักยภาพทางเศรษฐกิจของประเทศ รัฐบาลจะดำเนินนโยบายเศรษฐกิจเป็น 3
ระยะ คือ ระยะเร่งด่วนที่ต้องดำเนินการทันที ระยะต่อไปที่ต้องแก้ไขปัญหากพื้นฐานที่ค้างคาอยู่ และระยะยาวที่
ต้องวางรากฐานเพื่อความเจริญเติบโตอย่างต่อเนื่อง ดังนี้

ในระยะเร่งด่วน เร่งจ่ายงบลงทุนของปีงบประมาณ พ.ศ. 2557 ที่ยังค้างอยู่ก่อนที่จะพ้นกำหนดภายใน
สิ้นปีนี้สานต่อนโยบายงบประมาณกระตุ้นเศรษฐกิจตามที่คณะรักษาความสงบแห่งชาติที่ได้จัดทำไว้ โดยนำ
หลักฐานสำคัญของการจัดทำงบประมาณรายจ่ายประจำปีงบประมาณ พ.ศ. 2559 ที่ให้ความสำคัญในการ
บูรณาการงบประมาณและความพร้อมในการดำเนินงานร่วมนำแหล่งเงินอื่นมาประกอบการพิจารณาด้วย
ทบทวนภารกิจที่มีลักษณะไม่ยั่งยืนหรือสร้างภาระหนี้สาธารณะของประเทศเกินความจำเป็นและแสดงรายการ
ลงทุนในระดับจังหวัดเพื่อความโปร่งใส เป็นธรรมและไม่เลือกปฏิบัติ กระตุ้นการลงทุนด้วยการเร่งพิจารณา
โครงการลงทุนที่มีประสิทธิภาพ ซึ่งนักลงทุนยื่นขออนุมัติส่งเสริมการลงทุนไว้แล้วให้เสร็จสิ้นโดยเร็ว และนำ
โครงการลงทุนในโครงสร้างพื้นฐานประเภทที่มีผลตอบแทนดี เช่น โครงการขนส่งมวลชนในกทม.มาจัดทำเป็น
โครงการลงร่วมกับเอกชน ซึ่งจะช่วยสร้างบรรยากาศการลงทุนที่ดีทั้งในวงการค้าก่อสร้าง วงการอสังหาริมทรัพย์
และตลาดการเงินดูแลเกษตรกรให้มีรายได้ที่เหมาะสมด้วยวิธีการต่างๆ เช่น ลดต้นทุนการผลิต การช่วยเหลือในเรื่อง
ปัจจัยการผลิตอย่างทั่วถึงลดอุปสรรคในการส่งออกเพื่อให้เกิดความคล่องตัว เช่น ปรับปรุงวิธีการตรวจรับรอง

มาตรฐานสินค้าและมาตรฐานการผลิตระดับไรนา เป็นต้น ชักจูงให้นักท่องเที่ยวต่างชาติเข้ามาเที่ยวในประเทศไทย โดยพิจารณามาตรการลดผลกระทบจากการประกาศใช้กฎอัยการศึกในบางพื้นที่ที่มีต่อการท่องเที่ยวในโอกาสแรกที่จะทำได้ เน้นการให้ความรู้และเพิ่มมาตรฐานความปลอดภัยในชีวิตและทรัพย์สิน การควบคุมสินค้าและบริการให้มีคุณภาพราคาเป็นธรรม

ในระยะยาวต่อไป ประสานนโยบายการเงินและการคลังให้สอดคล้องกันเพื่อสนับสนุนการฟื้นตัวของเศรษฐกิจพร้อมกับการรักษาเสถียรภาพของราคาอย่างเหมาะสม แก้ปัญหาน้ำท่วมในฤดูฝนและปัญหาขาดแคลนน้ำในบางพื้นที่และบางฤดูกาลโดยระดมความคิดเห็นเพื่อหาทางออกไม่ให้เกิดน้ำท่วมรุนแรงดังเช่นปี 2554 ส่วนภาวะภัยแล้งนั้นรัฐบาลจะเร่งดำเนินการสร้างแหล่งน้ำขนาดเล็กให้กระจายครอบคลุม ซึ่งจะสามารถทำได้ในเวลาประมาณ 1 ปี ปฏิรูปโครงสร้างราคาเชื้อเพลิงประเภทต่างๆให้สอดคล้องกับต้นทุนและให้มีภาวะภาษีที่เหมาะสมระหว่างน้ำมันต่างชนิดและผู้ใช้ต่างประเภท รวมถึงการดำเนินการให้มีการสำรวจและผลิตก๊าซธรรมชาติและน้ำมันดิบรอบใหม่ทั้งในทะเลและบนบก และดำเนินการให้มีการสร้างโรงไฟฟ้าเพิ่มขึ้นโดยหน่วยงานของรัฐและเอกชน ด้วยวิธีการเปิดเผย โปร่งใส และเป็นมิตรต่อสถานะแวดล้อม พร้อมทั้งร่วมมือกับประเทศเพื่อนบ้านในการพัฒนาพลังงานปรับปรุงวิธีการจัดเก็บภาษีให้จัดเก็บอย่างครบถ้วน โดยปรับปรุงโครงสร้างภาษีให้คงภาษีเงินได้ไว้ในระดับปัจจุบัน ทั้งบุคคลธรรมดาและนิติบุคคล แต่ปรับปรุงโครงสร้างอัตราภาษีทางด้านการค้าและขยายรากฐานการจัดเก็บภาษีประเภทใหม่ ซึ่งจะจัดเก็บจากทรัพย์สิน เช่น ภาษีมรดก ภาษีจากที่ดินและสิ่งปลูกสร้าง โดยให้มีผลกระทบต่อผู้มีรายได้น้อยให้น้อยที่สุด รวมทั้งปรับปรุงการลดหย่อนภาษีเงินได้ให้เกิดประโยชน์แก่ผู้มีรายได้น้อย และยกเลิกการยกเว้นภาษีประเภทที่เอื้อประโยชน์เฉพาะผู้มีฐานะการเงินดี เพื่อให้เกิดความเป็นธรรมมากขึ้นบริหารจัดการหนี้ภาครัฐที่เกิดขึ้นในช่วงรัฐบาลที่ผ่านมา ซึ่งจำนวนสูงมากกว่า 700,000 ล้านบาท และเป็นภาระงบประมาณใน 5 ปีข้างหน้า อันจะทำให้เหลืองบประมาณเพื่อการลงทุนพัฒนาประเทศน้อยลง โดยประมวลหนี้เหล่านี้ให้ครบถ้วน หาแหล่งเงินระยะยาวมาล้างหนี้ทั้งหมด และยืดระยะเวลาชำระคืนให้นานที่สุดเพื่อลดภาระของงบประมาณในอนาคตในระยะยาว พัฒนาโครงสร้างพื้นฐานด้านการขนส่งและคมนาคมทางบกโดยเริ่มโครงการรถไฟฟ้าขนส่งมวลชนใน กทม. และรถไฟฟ้าเชื่อมกทม.กับเมืองเพิ่มเติมเพื่อลดเวลาในการเดินทางของประชาชน เพื่อตั้งฐานให้รัฐบาลต่อไปทำได้ทันที ด้านคมนาคมทางอากาศ โดยปรับปรุงท่าอากาศยานสุวรรณภูมิระยะที่ 2 ท่าอากาศยานดอนเมือง และท่าอากาศยานในภูมิภาค เพื่อให้สามารถรองรับปริมาณการจราจรทางอากาศได้อย่างมีประสิทธิภาพ และด้านการคมนาคมทางน้ำโดยพัฒนาการขนส่งสินค้าทางลำน้ำชายฝั่งทะเล เพื่อลดต้นทุนระบบโลจิสติกส์ของประเทศ เริ่มจากการพัฒนาท่าเรือแหลมฉบัง ท่าเรือชายฝั่งอ่าวไทยและอันดามัน ตลอดจนผลักดันให้ท่าเรือในลำน้ำเจ้าพระยาและป่าสักมีการใช้ประโยชน์ในการขนส่งสินค้าภายในประเทศและเชื่อมโยงกับท่าเรือแหลมฉบัง รวมทั้งการขุดลอกร่องน้ำลึกปรับโครงสร้างการบริหารจัดการในสาขาขนส่งที่มีการแยกบทบาทและภารกิจของหน่วยงานในระดับนโยบาย หน่วยงานกำกับดูแล และหน่วยปฏิบัติที่ชัดเจน และจัดตั้งหน่วยงานกำกับดูแลระบบราง เพื่อทำหน้าที่กำหนดมาตรฐานการให้บริการและความปลอดภัย โครงสร้างอัตราค่าบริการที่เป็นธรรม การลงทุน การบำรุงรักษาและการบริหารจัดการ ซึ่งจะช่วยสนับสนุนการพัฒนาแบบรางให้เป็นโครงข่ายหลักของประเทศ พัฒนาและปรับปรุงระบบบริหารจัดการของรัฐวิสาหกิจให้มีประสิทธิภาพ กำหนดเป้าหมายและมาตรการที่จะแก้ไขปัญหาและฟื้นฟูกิจการ ตลอดจนพิจารณาความจำเป็นในการคงบทบาทการเป็นรัฐวิสาหกิจแต่ละแห่งให้สอดคล้องกับสถานการณ์ปัจจุบันในด้านเกษตรกรรม ดำเนินการใน 2 เรื่องใหญ่

คือ การปรับโครงสร้างการผลิตสินค้าเกษตรให้สอดคล้องกับความต้องการด้วยวิธีการต่างๆ เช่น การแบ่งเขตเพื่อปลูกพืชแต่ละชนิด ในด้านอุตสาหกรรม ส่งเสริมการพัฒนาอุตสาหกรรมที่สอดคล้องกับศักยภาพพื้นฐานของประเทศ เช่น ส่งเสริมและพัฒนาอุตสาหกรรมเกษตรแปรรูป ตั้งแต่ต้นน้ำจนถึงปลายน้ำ ส่งเสริมอุตสาหกรรมที่ใช้เทคโนโลยีขั้นสูง ส่งเสริมอุตสาหกรรมที่ใช้การออกแบบและสร้างสรรค์เพิ่มขีดความสามารถของผู้ประกอบการวิสาหกิจขนาดกลางและขนาดย่อมให้เข้มแข็ง สามารถแข่งขันได้อย่างมีประสิทธิภาพ ส่งเสริมภาคเศรษฐกิจดิจิทัลและวางรากฐานของเศรษฐกิจดิจิทัลให้เริ่มขับเคลื่อนได้อย่างจริงจัง ซึ่งจะช่วยให้ทุกภาคเศรษฐกิจก้าวหน้าไปได้ทันโลกและสามารถแข่งขันในโลกสมัยใหม่ได้ ปรับปรุงบทบาทและภารกิจของหน่วยงานที่รับผิดชอบโดยตรงให้ดูแลและผลักดันงานสำคัญของประเทศชาติในเรื่องนี้และจะจัดให้มีคณะกรรมการระดับชาติเพื่อขับเคลื่อนเรื่องนี้ได้อย่างจริงจัง

7. นโยบายการส่งเสริมบทบาทและการใช้โอกาสในประชาคมอาเซียน เร่งพัฒนาความเชื่อมโยงด้านการขนส่งภายในอนุภูมิภาคและภูมิภาคอาเซียน โดยเร่งขับเคลื่อนตามแผนงานการพัฒนาความร่วมมือทางเศรษฐกิจในอนุภูมิภาคแม่น้ำโขง 6 ประเทศ (GMS) แผนความร่วมมือทางเศรษฐกิจอิระวดี-เจ้าพระยา-แม่โขง (ACMECS) แผนความร่วมมือแห่งอ่าวเบงกอลสำหรับความร่วมมือหลากหลายสาขาวิชาการและเศรษฐกิจ (BIMSTEC) และแผนแม่บทความเชื่อมโยงในอาเซียนพัฒนาเขตเศรษฐกิจพิเศษโดยเริ่มจากการพัฒนาด่านการค้าชายแดนและโครงข่ายการคมนาคมขนส่งบริเวณประตูการค้าหลักของประเทศเพื่อรองรับการเชื่อมโยงกระบวนการผลิตและการลงทุนข้ามแดน พัฒนาระบบ National Single Window (NSW) โดยระยะแรกให้ความสำคัญกับด่านชายแดนที่สำคัญ 6 ด่าน ได้แก่ ปาดังเบซาร์ สะเดา อรัญประเทศ แม่สอด บ้านคลองลึก และบ้านคลองใหญ่

8. นโยบายการพัฒนาและส่งเสริมการใช้ประโยชน์จากวิทยาศาสตร์ เทคโนโลยี การวิจัยและการพัฒนา และนวัตกรรมสนับสนุนการเพิ่มค่าใช้จ่ายในการวิจัยและพัฒนาของประเทศเพื่อมุ่งเป้าหมายให้ไม่ต่ำกว่า 1% ของรายได้ประชาชาติและมีสัดส่วนรัฐต่อเอกชน 30:70 ตามแผนพัฒนาเศรษฐกิจและสังคมแห่งชาติ เพื่อให้ประเทศมีความสามารถในการแข่งขันส่งเสริมให้โครงการลงทุนขนาดใหญ่ของประเทศ เช่น ด้านพลังงานสะอาด ระบบราง ยานยนต์ ไฟฟ้า การจัดการน้ำและขยะ ใช้ประโยชน์จากผลการศึกษารายวิจัย และพัฒนาและนวัตกรรมของไทยตามความเหมาะสม ในกรณีที่จำเป็นจะต้องซื้อวัสดุอุปกรณ์หรือเทคโนโลยีจากต่างประเทศจะให้มีเงื่อนไขการถ่ายทอดเทคโนโลยีเพื่อให้สามารถพึ่งตนเองได้ในอนาคตด้วย

9. นโยบายการรักษาความมั่นคงของฐานทรัพยากร และการสร้างสมดุลระหว่างการอนุรักษ์กับการใช้ประโยชน์อย่างยั่งยืน ในระยะเฉพาะหน้า เร่งปกป้องและฟื้นฟูพื้นที่อนุรักษ์ ทรัพยากรป่าไม้และสัตว์ป่า โดยให้ความสำคัญในการแก้ไขปัญหาการบุกรุกที่ดินของรัฐ จัดทำแนวเขตที่ดินของรัฐให้ชัดเจน ส่งเสริมการปลูกไม้มีค่าทางเศรษฐกิจในพื้นที่เอกชนเพื่อลดแรงกดดันในการตัดไม้จากป่าธรรมชาติในระยะต่อไป พัฒนาระบบบริหารจัดการที่ดินและแก้ไขปัญหาการบุกรุกที่ดินของรัฐโดยยึดแนวพระราชดำริที่ให้ประชาชนสามารถอยู่ร่วมกับป่าได้ เช่น กำหนดเขตป่าชุมชนให้ชัดเจน บริหารจัดการทรัพยากรน้ำของประเทศให้เป็นเอกภาพในทุกมิติทั้งเชิงปริมาณและคุณภาพ จัดให้มีแผนบริหารน้ำของประเทศ เพื่อให้การจัดทำแผนงานไม่เกิดความซ้ำซ้อนมีความเชื่อมโยงกันอย่างเป็นระบบเร่งรัดการควบคุมมลพิษทางอากาศ ขยะ และน้ำเสีย ที่เกิดจากการผลิตและบริโภคในพื้นที่ใดที่สามารถจัดการขยะมูลฝอยโดยการแปรรูปเป็นพลังงานก็จะสนับสนุนให้ดำเนินการ ส่วนขยะ

อุตสาหกรรมนั้นจะวางระเบียบมาตรการเป็นพิเศษ โดยกำหนดให้ทั้งในบ่อขยะอุตสาหกรรมที่สร้างขึ้นแบบมีมาตรฐาน และพัฒนาระบบตรวจสอบไม่ให้มีการลักลอบทิ้งขยะติดเชื้อ และใช้มาตรการทางกฎหมายและการบังคับใช้กฎหมายอย่างเด็ดขาด

10. นโยบายการส่งเสริมการบริหารราชการแผ่นดินที่มีธรรมาภิบาลและการป้องกันปราบปรามการทุจริตและประพฤติมิชอบในภาครัฐ จัดระบบอัตราค่าจ้างและปรับปรุงค่าตอบแทนบุคลากรภาครัฐให้เหมาะสมและเป็นธรรม ยึดหลักการบริหารกิจการบ้านเมืองที่ดี เพื่อสร้างความเชื่อมั่นวางใจในระบบราชการ ลดต้นทุนดำเนินการของภาคธุรกิจเพิ่มศักยภาพในการแข่งขันกับนานาประเทศ การรักษากฎหมายภาครัฐที่มีประสิทธิภาพไว้ในระบบราชการ โดยจะดำเนินการตั้งแต่ระยะเฉพาะหน้าไปตามลำดับความจำเป็นและตามที่กฎหมายเอื้อให้สามารถดำเนินการได้ในระยะแรก กระจายอำนาจเพื่อให้ประชาชนสามารถเข้าถึงบริหารสาธารณะได้รวดเร็ว ทั้งจะวางมาตรการทางกฎหมาย มิให้เจ้าหน้าที่ที่หลีกเลี่ยง ประวิงเวลา หรือใช้อำนาจโดยมิชอบก่อให้เกิดการทุจริต หรือสร้างความเสียหายแก่ประชาชนโดยเฉพาะนักลงทุน ในระยะเฉพาะหน้าจะเน้นการปรับปรุงหน่วยงานให้บริการด้านการทำธุรกิจ การลงทุน และด้านบริการสาธารณะในชีวิตประจำวันเป็นสำคัญ เสริมสร้างระบบคุณธรรมในการแต่งตั้งและโยกย้ายบุคลากรภาครัฐ วางมาตรการป้องกันการแทรกแซงจากนักการเมือง และส่งเสริมให้มีการนำระบบพิทักษ์คุณธรรมมาใช้ในการบริหารงานบุคคลของเจ้าหน้าที่ฝ่ายต่างๆปรับปรุงและจัดให้มีกฎหมายเพื่อให้ครอบคลุมการป้องกันและปราบปรามการทุจริต และการมีผลประโยชน์ทับซ้อนในภาครัฐทุกระดับ โดยถือว่าเรื่องนี้เป็นวาระสำคัญเร่งด่วนแห่งชาติและเป็นเรื่องที่ต้องแทรกอยู่ในการปฏิรูปทุกด้าน ทั้งจะเร่งรัดการดำเนินการต่อผู้กระทำการทุจริตทั้งในด้านวินัยและคดี รวมทั้งให้ผู้ใช้บริการมีโอกาสประเมินระดับความน่าเชื่อถือของหน่วยงานรัฐ และเปิดเผยผลการประเมินต่อประชาชน อีกทั้งจะทำกรณีศึกษาที่เคยเป็นปัญหา เช่น การจัดซื้อจัดจ้าง การร่วมทุน การใช้จ่ายเงินภาครัฐ การปฏิบัติโดยมิชอบ ซึ่งได้มีคำวินิจฉัยขององค์กรต่างๆ มาเป็นบทเรียนให้ความรู้แก่เจ้าหน้าที่ของรัฐ และประมวลเป็นกฎระเบียบหรือคู่มือในการปฏิบัติราชการ

11. นโยบายการปรับปรุงกฎหมายและกระบวนการยุติธรรม ในระยะเฉพาะหน้า จะเร่งปรับปรุงประมวลกฎหมายหลักของประเทศและกฎหมายอื่นๆที่ล้าสมัย ไม่เป็นธรรม ไม่สอดคล้องกับความตกลงระหว่างประเทศ เป็นอุปสรรคต่อการบริหารราชการแผ่นดิน โดยจะใช้กลไกของหน่วยงานเดิมที่มีอยู่และระดมผู้ทรงคุณวุฒิมาเป็นคณะกรรมการที่จะจัดตั้งขึ้นเฉพาะกิจเป็นผู้เร่งดำเนินการ เพิ่มศักยภาพหน่วยงานที่มีหน้าที่ให้ความเห็นทางกฎหมาย และจัดทำกฎหมายให้ปฏิบัติงานได้อย่างรวดเร็ว สามารถให้ความช่วยเหลือภาคเอกชนและประชาชนได้ตามหลักเกณฑ์ที่เปิดกว้างขึ้นในระยะต่อไป จะจัดตั้งองค์กรปฏิรูปกระบวนการยุติธรรมที่ปราศจากการแทรกแซงของรัฐนำเทคโนโลยีที่ทันสมัยและความรู้ทางนิติวิทยาศาสตร์มาใช้เพื่อเร่งรัดการดำเนินคดีทุกชั้นตอนให้รวดเร็วเกิดความเป็นธรรมปรับปรุงระบบการช่วยเหลือทางกฎหมายและค่าใช้จ่ายแก่ประชาชนที่ไม่ได้รับความเป็นธรรม โดยให้เข้าถึงความเป็นธรรมได้ง่ายและรวดเร็ว ส่งเสริมกองทุนยุติธรรมเพื่อช่วยเหลือคนจนและผู้ด้อยโอกาส คู่ครองผู้ถูกละเมิดสิทธิเสรีภาพ และเยียวยาผู้บริโภคหรือได้รับผลกระทบจากความไม่เป็นธรรมนำมาตราการทางการเงิน ภาษี และการป้องกันการฟอกเงินมาใช้กับการป้องกันและปราบปรามผู้มีอิทธิพลและเจ้าหน้าที่ของรัฐที่ทุจริตประพฤติมิชอบ หรือกระทำผิดด้านค่านิยม แรงงานทาส การก่อการร้ายสากล ยาเสพติด อาชญากรรมข้ามชาติ

ยุทธศาสตร์การพัฒนากลุ่มจังหวัด

การจัดทำแผนยุทธศาสตร์การพัฒนาคงต้องมีความสอดคล้องกับยุทธศาสตร์การพัฒนารวมภาพพื้นที่ของตนตามอำนาจหน้าที่ โดยองค์การบริหารส่วนตำบลมจรูญ อยู่ในเขตพื้นที่จังหวัดพังงา พื้นที่ภาคใต้ ซึ่งจำแนกรายละเอียดได้ดังนี้

ภาคใต้

1. กลุ่มจังหวัดภาคใต้ฝั่งอ่าวไทยประกอบด้วย ชุมพร สุราษฎร์ธานี นครศรีธรรมราช และพัทลุง **ควร** เน้นการพัฒนาฐานอุตสาหกรรมแปรรูปผลผลิตจากปาล์มน้ำมัน พัฒนาการปลูกข้าวและการเลี้ยงปศุสัตว์ พัฒนาการเกษตรยั่งยืนเพื่อผลิตสินค้าเกษตรเชิงคุณภาพ พัฒนาแหล่งท่องเที่ยวเชิงอนุรักษ์บริเวณชายฝั่งทะเล

2. กลุ่มจังหวัดภาคใต้ฝั่งอันดามัน ประกอบด้วย ระนอง พังงา ภูเก็ต กระบี่ และตรัง **ควร** เน้นการรักษาความมีมนต์เสน่ห์ของศูนย์กลางการท่องเที่ยวทางทะเล เพิ่มความหลากหลายของกิจกรรมการท่องเที่ยว และการบริการ พัฒนาแหล่งท่องเที่ยวชายฝั่งทะเลและบนบก และพัฒนาบุคลากรรองรับการท่องเที่ยว

3. กลุ่มจังหวัดภาคใต้ชายแดน ประกอบด้วย สงขลา สตูล ปัตตานีและนราธิวาส **ควร** เน้นการคุ้มครองความปลอดภัย การอำนวยความสะดวกเพื่อเสริมสร้างความเชื่อมั่นในอำนาจรัฐและสร้างภูมิคุ้มกันแก่คนกลุ่มเสี่ยงโดยเฉพาะการช่วยเหลือเยียวยาผู้ได้รับผลกระทบ การเสริมสร้างความมั่นคงด้านอาชีพและรายได้แก่ผู้มีรายได้น้อย การพัฒนาคุณภาพคนเพื่อสร้างโอกาสการมีงานทำและยกระดับคุณภาพชีวิต

ยุทธศาสตร์การพัฒนากลุ่มจังหวัดพังงา

วิสัยทัศน์ เป้าประสงค์และยุทธศาสตร์การพัฒนากลุ่มจังหวัดพังงา

วิสัยทัศน์

“ศูนย์กลางการท่องเที่ยวเชิงนิเวศ เกษตรกรรมยั่งยืน สังคมแห่งการเรียนรู้สู่คุณภาพชีวิตที่ดี”

ค่านิยม

“พังงา เมืองแห่งความสุข”

พันธกิจ (Mission)

- ส่งเสริมและพัฒนาการท่องเที่ยวเชิงนิเวศ
- พัฒนาการเกษตรกรรมสู่สากล ตามแนวปรัชญาเศรษฐกิจพอเพียง
- สร้างความมั่นคงของฐานทรัพยากรธรรมชาติและสิ่งแวดล้อมให้สมดุลอย่างยั่งยืน
- พัฒนาคุณภาพการศึกษาสู่มาตรฐานสากล
- พัฒนาคุณภาพชีวิตและสังคมสู่ความเข้มแข็งอย่างยั่งยืน

เป้าประสงค์รวม (Objectives)

1. จำนวนนักท่องเที่ยวและรายได้จากการท่องเที่ยวที่เพิ่มขึ้น
2. สินค้าเกษตรปลอดภัยได้มาตรฐานและเกษตรกรมีรายได้เพิ่มขึ้น
3. ทรัพยากรธรรมชาติและสิ่งแวดล้อมได้รับการบริหารจัดการให้มีความอุดมสมบูรณ์และอำนวยประโยชน์อย่างยั่งยืน
4. คนมีคุณภาพชีวิตที่ดีและสังคมน่าอยู่

ประเด็นยุทธศาสตร์ที่ 1 ส่งเสริมและพัฒนาการท่องเที่ยวเชิงนิเวศ

เป้าประสงค์

1. จังหวัดพังงาเป็นศูนย์กลางการท่องเที่ยวเชิงนิเวศฝั่งอันดามัน
2. เพิ่มรายได้ภาคการท่องเที่ยว

ตัวชี้วัด

1. ระดับความสำเร็จในการพัฒนาคุณภาพด้านการท่องเที่ยวของจังหวัด ระดับ 5
2. ร้อยละที่เพิ่มขึ้นของรายได้จากการท่องเที่ยว ร้อยละ 5/ปี

กลยุทธ์

1. ส่งเสริมและพัฒนาแหล่งท่องเที่ยวให้มีคุณภาพและได้มาตรฐาน
2. พัฒนาระบบโครงสร้างพื้นฐานและสาธารณูปโภคให้ได้มาตรฐาน
3. พัฒนาชุมชน ผู้ประกอบการ และศักยภาพบุคลากรด้านการท่องเที่ยวให้มี ประสิทธิภาพ
4. พัฒนาการตลาดและการประชาสัมพันธ์ที่มีประสิทธิภาพ
5. พัฒนาสินค้าและบริการด้านการท่องเที่ยวให้โดดเด่นและมีมาตรฐาน
6. ส่งเสริมการจัดระบบรักษาความปลอดภัยและการสื่อสารที่ทันสมัย
7. พัฒนาระบบบริหารจัดการโดยบูรณาการเชื่อมโยงทุกภาคส่วนให้สามารถขับเคลื่อนการพัฒนาไปในทิศทางเดียวกัน
8. ส่งเสริมการท่องเที่ยวสู่อาเซียน

ประเด็นยุทธศาสตร์ที่ 2 : พัฒนาเกษตรกรรมอย่างยั่งยืน

เป้าประสงค์

1. ผลิตสินค้าเกษตรและเกษตรอุตสาหกรรมให้มีคุณภาพได้มาตรฐาน

ตัวชี้วัด

1. ร้อยละของจำนวนฟาร์มที่เข้าร่วมโครงการฯ ผ่านเกณฑ์มาตรฐาน GAP ไม่น้อยกว่าร้อยละ 80/ปี
2. ระดับความสำเร็จของการดำเนินงานบูรณาการการตรวจสอบคุณภาพอาหารปลอดภัยระดับจังหวัด
 - 2.1 สถานที่ผลิตและกระจายอาหารผ่านเกณฑ์มาตรฐาน ร้อยละ 80
 - 2.2 อาหารและวัตถุดิบอาหารผ่านเกณฑ์ด้านความปลอดภัย ร้อยละ 80

กลยุทธ์

1. ผลิตสินค้าเกษตรให้มีความปลอดภัยและได้มาตรฐานเพื่อการส่งออก
2. ส่งเสริมการแปรรูปสินค้าเกษตรให้ได้มาตรฐานโดยใช้เทคโนโลยีอย่างเหมาะสม
3. พัฒนาโครงสร้างพื้นฐาน อนุรักษ์ฟื้นฟู และใช้ทรัพยากรการเกษตรอย่างเหมาะสม
4. ส่งเสริมผลผลิตทางการเกษตรตามแนวเศรษฐกิจพอเพียง
5. พัฒนากลไกการกระจายสินค้าเกษตรสู่ตลาดอย่างเหมาะสม พัฒนาบรรจุภัณฑ์ ส่งเสริมการเพิ่มมูลค่าสินค้าเกษตรโดยการเชื่อมโยงตลาดทั้งภายในและภายนอกประเทศ
6. ส่งเสริมพัฒนาองค์ความรู้ในการจัดการการผลิตที่มีประสิทธิภาพและได้คุณภาพพัฒนากลุ่ม/สถาบัน /เกษตรกร/สหกรณ์ให้เข้มแข็งรองรับการผลิตสินค้าเกษตรปลอดภัยได้มาตรฐาน

ประเด็นยุทธศาสตร์ที่ 3 การจัดการทรัพยากรธรรมชาติและสิ่งแวดล้อมอย่างสมดุล

เป้าประสงค์

1. ทรัพยากรธรรมชาติและสิ่งแวดล้อม ได้รับการบริหารจัดการให้มีความสมดุลและอำนวยประโยชน์ยั่งยืน

ตัวชี้วัด

1. ร้อยละที่ลดลงของพื้นที่การบุกรุกทำลายทรัพยากรธรรมชาติ ร้อยละ 5/ปี
2. ปริมาณที่เพิ่มขึ้นของทรัพยากรป่าไม้ที่เสื่อมโทรม หรือถูกทำลายได้รับการฟื้นฟู 100 ไร่/ปี หรือ 40,000 กล้า/ปี

กลยุทธ์

1. ส่งเสริมกระบวนการเรียนรู้และสร้างจิตสำนึกมีส่วนร่วมในการบริหารจัดการทรัพยากรธรรมชาติและสิ่งแวดล้อมอย่างสมดุล
2. กำหนดเขตการใช้พื้นที่ประโยชน์ที่ดิน และแหล่งน้ำให้เหมาะสม
3. ส่งเสริมฟื้นฟูและอนุรักษ์ทรัพยากรธรรมชาติและสิ่งแวดล้อมอย่างยั่งยืน

ประเด็นยุทธศาสตร์ที่ 4 : คนพึ่งงามีคุณภาพชีวิตที่ดี สังคมน่าอยู่

เป้าประสงค์

ประชาชนมีคุณภาพชีวิตที่ดี

ตัวชี้วัด/ค่าเป้าหมาย

ร้อยละดัชนีความมั่นคงของมนุษย์

กลยุทธ์

1. เสริมสร้างคุณธรรม จริยธรรมประชาชน
2. พัฒนาคุณภาพการศึกษาสู่ประชาคมอาเซียน
3. อนุรักษ์ประเพณี วัฒนธรรมและภูมิปัญญาท้องถิ่น
4. ส่งเสริมการจัดสวัสดิการสังคมและความมั่นคงในชีวิตและทรัพย์สิน
5. เสริมสร้างความมั่นคงในอาชีพและรายได้

6. ส่งเสริมกระบวนการเรียนรู้และการมีส่วนร่วมในการบริหารจัดการชุมชน
7. พัฒนาสถานด้านสุขภาพให้มีคุณภาพและได้มาตรฐาน
8. พัฒนาระบบการบริหารจัดการภาครัฐให้มีคุณภาพได้มาตรฐาน
9. ส่งเสริมการมีส่วนร่วมทางการเมือง

ยุทธศาสตร์การพัฒนาอำเภอทับปุด

วิสัยทัศน์ “เมืองเกษตรกรรมแบบยั่งยืนการท่องเที่ยวเชิงนิเวศล้ำหน้า งานบริการพัฒนา สังคมมีสุข”

ยุทธศาสตร์

1. ส่งเสริมและพัฒนาภาคเกษตรกรรมสู่การพึ่งพาตนเองอย่างยั่งยืน
2. พัฒนาแหล่งท่องเที่ยวให้สวยงามปลอดภัย เป็นที่รู้จัก และสามารถรองรับนักท่องเที่ยวได้อย่างมีประสิทธิภาพ
3. พัฒนางานบริการของหน่วยงานภาครัฐ
4. พัฒนาคุณภาพชีวิต และสภาพสังคมสู่ความเข้มแข็งอย่างยั่งยืน

ยุทธศาสตร์การพัฒนาขององค์กรปกครองส่วนท้องถิ่นในเขตจังหวัดพังงา

วิสัยทัศน์

“เมืองแหล่งท่องเที่ยวเชิงนิเวศชั้นนำ แหล่งเกษตรกรรมยั่งยืน มีคุณภาพชีวิตที่ดี”

พันธกิจ

1. พัฒนาและส่งเสริมการท่องเที่ยวเชิงนิเวศ เพื่อสร้างรายได้ให้กับประชาชนในจังหวัด
2. พัฒนาโครงสร้างพื้นฐานแหล่งท่องเที่ยวให้ได้มาตรฐาน มีภูมิทัศน์และสภาพแวดล้อมที่สวยงาม
3. พัฒนาและส่งเสริมเกษตรกรรมที่ปลอดภัย ตามแนวปรัชญาเศรษฐกิจพอเพียง
4. ส่งเสริมและสนับสนุนการมีส่วนร่วมของประชาชนในการจัดการทรัพยากรธรรมชาติและสิ่งแวดล้อม
5. ส่งเสริมและสนับสนุนการศึกษาทุกระดับอย่างมีคุณภาพ
6. ส่งเสริมกีฬาเพื่อสุขภาพและความเป็นเลิศ
7. ส่งเสริมและรักษาขนบธรรมเนียมและวัฒนธรรมอันดีงามให้คงไว้ซึ่งเอกลักษณ์ของท้องถิ่น
8. พัฒนาโครงสร้างพื้นฐานและทรัพยากรทางด้านการเกษตร

เป้าประสงค์รวม

1. เพิ่มรายได้จากการท่องเที่ยว
2. ผลผลิตทางการเกษตรได้มาตรฐาน เกษตรกรมีรายได้
3. คนมีคุณภาพชีวิตที่ดี

ยุทธศาสตร์การพัฒนาและแนวทางการพัฒนาขององค์กรปกครองส่วนท้องถิ่นจังหวัดพังงา

ยุทธศาสตร์ที่ 1 พัฒนาการท่องเที่ยวเชิงนิเวศและเชิงประวัติศาสตร์

- แนวทางการพัฒนา**
1. พัฒนาเครือข่ายการท่องเที่ยวในชุมชนให้มีการรวมตัวที่เข้มแข็งโดยทุกองค์กรปกครองส่วนท้องถิ่นมีหน่วยงานและหน้าที่ความรับผิดชอบที่ชัดเจน
 2. ส่งเสริมการประชาสัมพันธ์แหล่งท่องเที่ยวทั้งภาครัฐและภาคเอกชนอย่างต่อเนื่อง
 3. พัฒนาเส้นทางคมนาคมสู่แหล่งท่องเที่ยวให้สะดวกปลอดภัย
 4. สนับสนุนการลงทุนภาคธุรกิจการท่องเที่ยว
 5. อนุรักษ์ทรัพยากรธรรมชาติและสิ่งแวดล้อม
 6. เพิ่มประสิทธิภาพบุคลากรรองรับการท่องเที่ยว
 7. สร้างจิตสำนึกให้ประชาชนรักและหวงแหนสาธารณสมบัติของชุมชน
 8. ส่งเสริมการใช้เทคโนโลยีสมัยใหม่ในการทำประชาสัมพันธ์การตลาดและการบริการการท่องเที่ยว
 9. เพิ่มการทำตลาดนักท่องเที่ยวชาวไทยให้มาทำตลาดเพิ่มขึ้น

ยุทธศาสตร์ที่ 2 พัฒนาและเพิ่มมูลค่าผลผลิตทางการเกษตร

- แนวทางการพัฒนา**
1. ส่งเสริมและพัฒนาสินค้าเกษตร
 2. สนับสนุนอุตสาหกรรมทางการเกษตรและตลาดกลาง
 3. เพิ่มประสิทธิภาพการบริหารจัดการด้านการเกษตรแก่เกษตรกรและองค์กรด้านการเกษตร
 4. ส่งเสริมการเกษตรตามแนวทางเศรษฐกิจพอเพียง
 5. พัฒนาขีดความสามารถในการผลิต
 6. พัฒนารายการทางการเกษตรอย่างมีประสิทธิภาพสมดุลและยั่งยืน

ยุทธศาสตร์ที่ 3 พัฒนาคุณภาพชีวิตอย่างทั่วถึงและเป็นธรรม

- แนวทางการพัฒนา**
1. สนับสนุนให้เยาวชนทั้งในและนอกระบบการศึกษาได้รับการศึกษาอย่างต่อเนื่อง
 2. พัฒนาคุณภาพของศูนย์เด็กเล็กและโรงเรียน
 3. เพิ่มประสิทธิภาพบุคลากรทางการศึกษา
 4. ส่งเสริมให้เด็กและเยาวชนมีคุณธรรมและจริยธรรมในการดำรงชีวิต
 5. ส่งเสริมระบบการเรียนการสอนด้วยระบบเทคโนโลยีสารสนเทศ
 6. พัฒนาระบบการคมนาคมขนส่ง
 7. พัฒนาระบบการสื่อสารให้ทันสมัย
 8. พัฒนาแหล่งน้ำ
 9. ส่งเสริมและพัฒนาการดูแลระบบความปลอดภัยในชีวิต ในทรัพย์สิน
 10. ส่งเสริมประชาธิปไตยชุมชน
 11. ส่งเสริมสนับสนุนให้ความรู้การเมืองภาคพลเมืองในชุมชนอย่างต่อเนื่อง
 12. ส่งเสริมระบบการจัดการขยะมูลฝอยและระบบบำบัดน้ำเสีย

นโยบายของผู้บริหารท้องถิ่น

ด้านบริหารการจัดการองค์กร

1. พัฒนาระบบบริหารองค์กรให้ทันสมัย รวดเร็ว โดยยึดหลักธรรมาภิบาล โปร่งใสตรวจสอบได้ ประชาชนมีส่วนร่วมทุกขั้นตอน
2. จัดทำระบบข้อมูลให้เชื่อมโยงเครือข่ายกับท้องถิ่นอื่น และส่วนราชการที่เกี่ยวข้องในการพัฒนาตำบล
3. พัฒนาบุคลากรทุกระดับให้มีประสิทธิภาพ และพร้อมบริการประชาชน
4. จัดฝึกอบรมสัมมนา และทักษะศึกษาดูงานของ อบต.หรือหน่วยงานต้นแบบ
5. จัดเตรียมสถานที่เพื่อรองรับงานบริการ โดยการก่อสร้างสำนักงานใหม่ เพื่อรองรับบุคลากร และที่ขยายเพิ่มขึ้น

ด้านโครงสร้างพื้นฐาน

1. ปรับปรุง ซ่อมแซม บุกเบิกถนนทุกสายเพื่ออำนวยความสะดวกแก่ประชาชน
2. ปรับปรุงระบบน้ำประปา รวมทั้งบ่อน้ำตื้น บ่อน้ำบาดาลให้เพียงพอ เพื่ออุปโภค บริโภค และการเกษตร
3. ปรับปรุงติดตั้งโทรศัพท์สาธารณะ และโทรศัพท์บ้านสามารถเชื่อมโยงกับโลกอินเทอร์เน็ต
4. โครงการขุดสระน้ำเพื่ออุปโภค บริโภค และกิจการประปา

ด้านการศึกษา วัฒนธรรม และกีฬา

1. สนับสนุนการศึกษาขั้นพื้นฐาน การศึกษาก่อนวัยเรียน การศึกษาภาคบังคับ และการศึกษาตามอัธยาศัย
2. สนับสนุนศูนย์คอมพิวเตอร์ระดับตำบล เพื่อการเรียนรู้ และพัฒนาศักยภาพบุคคล
3. ส่งเสริม และอนุรักษ์ประเพณี วัฒนธรรมท้องถิ่น เช่น วันสารทเดือนสิบ วันเข้าพรรษา พิธีสูนดี และเดือนรอมฎอนของพี่น้องมุสลิม ฯลฯ
4. สนับสนุนให้มีสถานที่ออกกำลังกาย โดยเฉพาะสนามกีฬาากลางระดับตำบลพร้อมอุปกรณ์กีฬา
5. สนับสนุน และพัฒนากีฬาทั้งระดับเยาวชน และประชาชน โดยจัดการแข่งขันกีฬาระดับตำบลเพื่อพัฒนานักกีฬาสู่สากลต่อไป
6. สนับสนุนศูนย์การเรียนรู้ตามแนวปรัชญาเศรษฐกิจพอเพียง
7. สนับสนุนศูนย์กีฬาประจำตำบล

ด้านเศรษฐกิจชุมชน

1. ฟู้ดฟิวส์ สนับสนุนผลิตภัณฑ์ชุมชน โดยจัดองค์กรวิสาหกิจ สหกรณ์เครือข่ายการตลาด
2. สนับสนุนการใช้ภูมิปัญญาท้องถิ่น พัฒนาอาชีพกลุ่มสตรี และกลุ่มต่าง ๆ ในตำบล เพื่อการแปรรูปผลิตภัณฑ์ และเพิ่มมูลค่าสินค้าการเกษตร
3. จัดตั้งกองทุนสวัสดิการเพื่อชุมชนพึ่งตนเอง

ด้านสังคม

1. สนับสนุนสวัสดิการคนพิการ คนชรา ผู้ด้อยโอกาส
2. สนับสนุนกิจกรรมของผู้สูงอายุทุกรูปแบบ

ด้านความปลอดภัยในชีวิตและทรัพย์สิน

1. สนับสนุนศูนย์ป้องกันและบรรเทาสาธารณภัยระดับตำบล และระดับต่าง ๆ ทุกรูปแบบ
2. ส่งเสริมและสนับสนุนกิจการศูนย์อาสาสมัครป้องกันภัยฝ่ายพลเรือน
3. ส่งเสริมสนับสนุนศูนย์อำนวยการพลังแผ่นดินเอาชนะยาเสพติด

ด้านการสาธารณสุข

1. สนับสนุนด้านสาธารณสุขมูลฐาน หลักประกันสุขภาพแห่งชาติ กองทุนสวัสดิการชุมชนตำบลมะรุ่ย
2. สนับสนุนด้านงบประมาณงบประมาณแก่โรงพยาบาลส่งเสริมสุขภาพตำบล

ด้านนโยบายจัดการทรัพยากรธรรมชาติและสิ่งแวดล้อม

1. บำรุงรักษาทรัพยากรธรรมชาติและสิ่งแวดล้อม
2. สนับสนุนการเกษตรแบบเกษตรอินทรีย์
3. การบริหารจัดการน้ำอย่างบูรณาการ
4. จัดระบบการกำจัดขยะมูลฝอย และสิ่งปฏิกูลที่ถูกสุขลักษณะ

ด้านการท่องเที่ยว

1. จัดทำแผนแม่บทและยุทธศาสตร์การท่องเที่ยวเชิงบูรณาการ
2. พัฒนาแหล่งท่องเที่ยวเชิงนิเวศ
3. ส่งเสริมการท่องเที่ยวเชิงนิเวศ
4. ปฏิบัติหน้าที่ตามที่ได้รับมอบหมายจากส่วนกลาง จังหวัด และอำเภอ ตลอดจนหน้าที่อื่น ๆ ที่เกี่ยวข้องและอยู่ในอำนาจหน้าที่ ที่ระเบียบกฎหมายให้กระทำได้

ผลการพัฒนาตามนโยบายของผู้บริหารท้องถิ่น

ผลการพัฒนาในแผนพัฒนาที่ผ่านมา

องค์การบริหารส่วนตำบลมะรุ่ยได้ใช้แผนพัฒนา 5 ปี (2557 – 2561) เป็นหลักในการพัฒนาซึ่งในการพัฒนาที่ผ่านมาสามารถแก้ปัญหา ดังนี้

ด้านสังคม

- 1) ส่งเสริมศิลปะ วัฒนธรรม และประเพณีท้องถิ่น
- 2) ส่งเสริม สนับสนุน การบริหารด้านสาธารณสุข ด้านสุขภาพอนามัย และควบคุมโรคติดต่อ
- 3) สนับสนุนเบี้ยยังชีพผู้สูงอายุ คนพิการ
- 4) ส่งเสริมการเล่นกีฬา ออกกำลังกาย และรณรงค์ให้ประชาชนปลอดยาเสพติด
- 5) ส่งเสริมศูนย์พัฒนาเด็กเล็ก

ด้านการพัฒนาโครงสร้างพื้นฐาน

- 1) พัฒนาเส้นทางคมนาคม ถนน สะพาน ท่อระบายน้ำ ศาลาหมู่บ้าน
- 2) พัฒนาระบบไฟฟ้า ประปา โทรศัพท์ ประสานกับหน่วยงานที่รับผิดชอบเพื่อให้มีครบทุกหมู่บ้าน

3) จัดทำป้ายบอกแนวเขต ป้ายจราจร ป้ายซอยต่างๆ

ด้านแหล่งน้ำ

1) แก้ปัญหาการขาดแคลนน้ำเพื่ออุปโภค บริโภค โดยการปรับปรุงแหล่งน้ำ ขุดลอกคูคลองที่ตื้นเขิน ขุดสระน้ำ ก่อสร้างฝายน้ำล้น พัฒนาอ่างเก็บน้ำ

ด้านเศรษฐกิจ

- 1) ส่งเสริมอาชีพด้านการเกษตร โดยประสานกับศูนย์บริการและถ่ายทอดเทคโนโลยีประจำตำบลละรุ่ม
- 2) สนับสนุนและส่งเสริมศูนย์บริการและถ่ายทอดเทคโนโลยีประจำตำบลละรุ่ม
- 3) ส่งเสริมและสนับสนุนกลุ่มอาชีพต่างๆ

ด้านการเมือง การบริหาร การปกครอง

- 1) พัฒนาบุคลากรให้มีประสิทธิภาพ
- 2) ส่งเสริมการปกครองระบอบประชาธิปไตย

3.2 ปัจจัยและสถานการณ์การเปลี่ยนแปลงที่มีผลต่อการพัฒนา

ผลการวิเคราะห์ปัญหาและความต้องการของประชาชนในท้องถิ่น

คณะกรรมการพัฒนาท้องถิ่นร่วมกับประชาคมท้องถิ่นระดมความคิดเห็น วิเคราะห์ศักยภาพขององค์การบริหารส่วนตำบลละรุ่ม เพื่อประเมินศักยภาพการพัฒนาท้องถิ่นในปัจจุบัน วิเคราะห์ถึงโอกาส ภาวะคุกคาม ข้อจำกัด อันเป็นสภาวะแวดล้อมภายนอกที่มีผลต่อการพัฒนาด้านต่างๆ ของท้องถิ่น รวมทั้งการวิเคราะห์ จุดอ่อน จุดแข็ง อันเป็นสภาวะแวดล้อมภายในท้องถิ่น โดยใช้เทคนิค SWOT Analysis การพิจารณาถึงปัจจัยภายใน ได้แก่จุดแข็ง (Strength = S) จุดอ่อน (Weakness = W) และปัจจัยภายนอกได้แก่โอกาส (Opportunity = O) และอุปสรรค (Threat = T) เป็นเครื่องมือ

ปัจจัยและสถานการณ์การเปลี่ยนแปลงที่มีผลต่อการพัฒนา

1. การวิเคราะห์สภาพแวดล้อม (SWOT Analysis)

1.1 จุดแข็ง (Strength :S)

- มีวัฒนธรรมที่ดีงาม
- กลุ่มออมทรัพย์เข้มแข็ง
- ทรัพยากรธรรมชาติอุดมสมบูรณ์
- ราษฎรส่วนใหญ่ประกอบอาชีพด้านการเกษตร
- การมีส่วนร่วมของชุมชน
- มีแหล่งท่องเที่ยวที่สวยงาม

1.2 จุดอ่อน (Weakness:W)

- รายได้ไม่เพียงพอ
- มีการใช้สารเคมีกำจัดศัตรูพืชจำนวนมาก

- ขาดการพัฒนาแหล่งท่องเที่ยว
- ขาดการรวมกลุ่มอาชีพ
- ขาดการศึกษาอย่างต่อเนื่องของเยาวชน

1.3 โอกาส (Opportunity:O)

- การส่งเสริมการศึกษานอกระบบ
- ศูนย์ถ่ายทอดเทคโนโลยีทางการเกษตร
- การท่องเที่ยวเชิงนิเวศน์
- จัดตั้งแหล่งเงินทุน
- จัดตั้งวิสาหกิจชุมชน

1.4 อุปสรรค (Threat:T)

- กระแสโลกาภิวัตน์
- การเปลี่ยนแปลงของสภาวะแวดล้อมอย่างรวดเร็ว
- การคมนาคมไม่สะดวก
- เกิดปัญหาภัยแล้ง ทำให้ขาดน้ำอุปโภคบริโภค
- สินค้าเกษตรราคาตกต่ำ

3.3 โครงสร้างเชื่อมโยงแผนยุทธศาสตร์การพัฒนาขององค์การบริหารส่วนตำบลมรุ่ย พ.ศ. 2559 - 2563

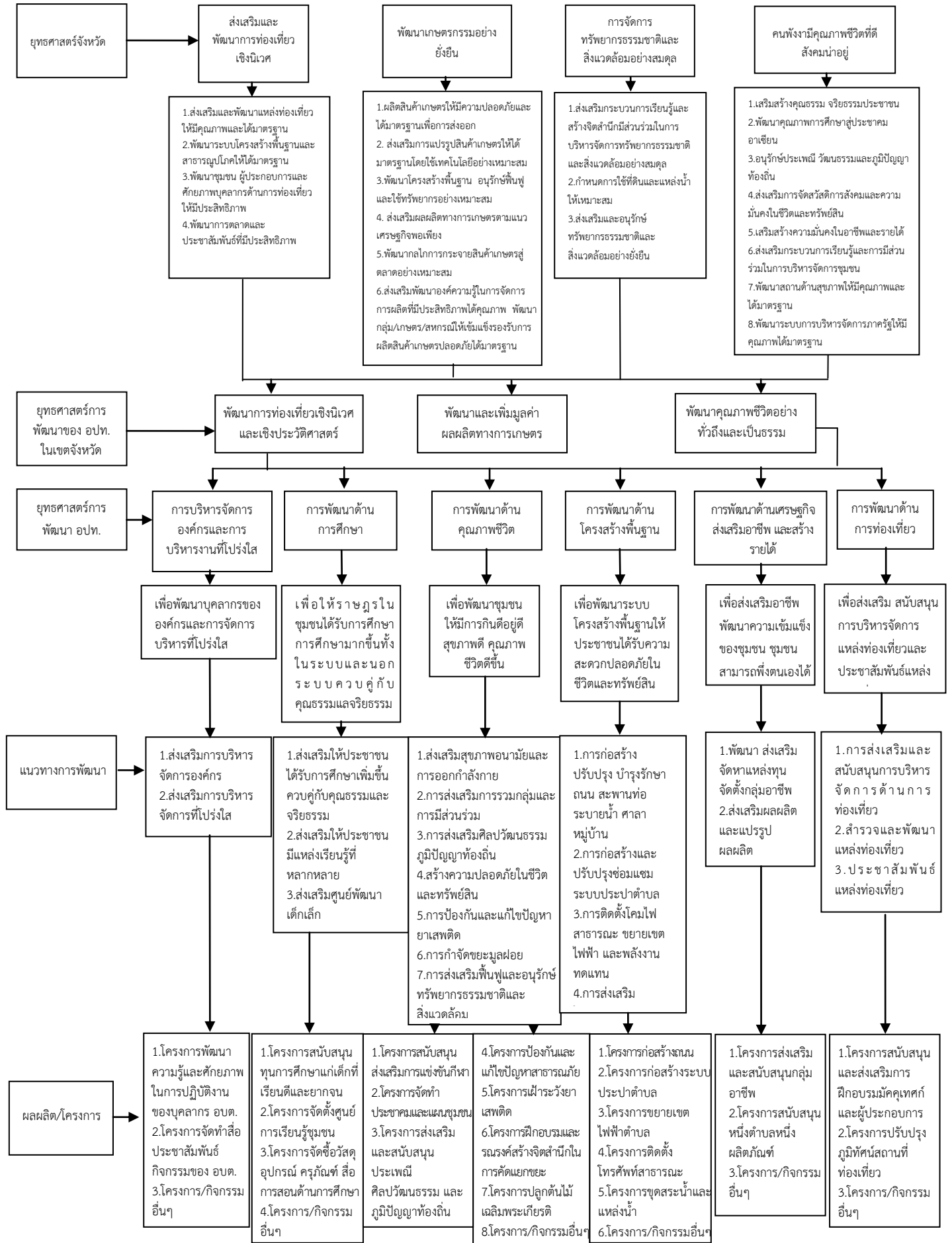

3.4 แผนที่ยุทธศาสตร์

ยุทธศาสตร์การพัฒนากองการบริหารส่วนตำบลมะรุ่ย 2559-2563

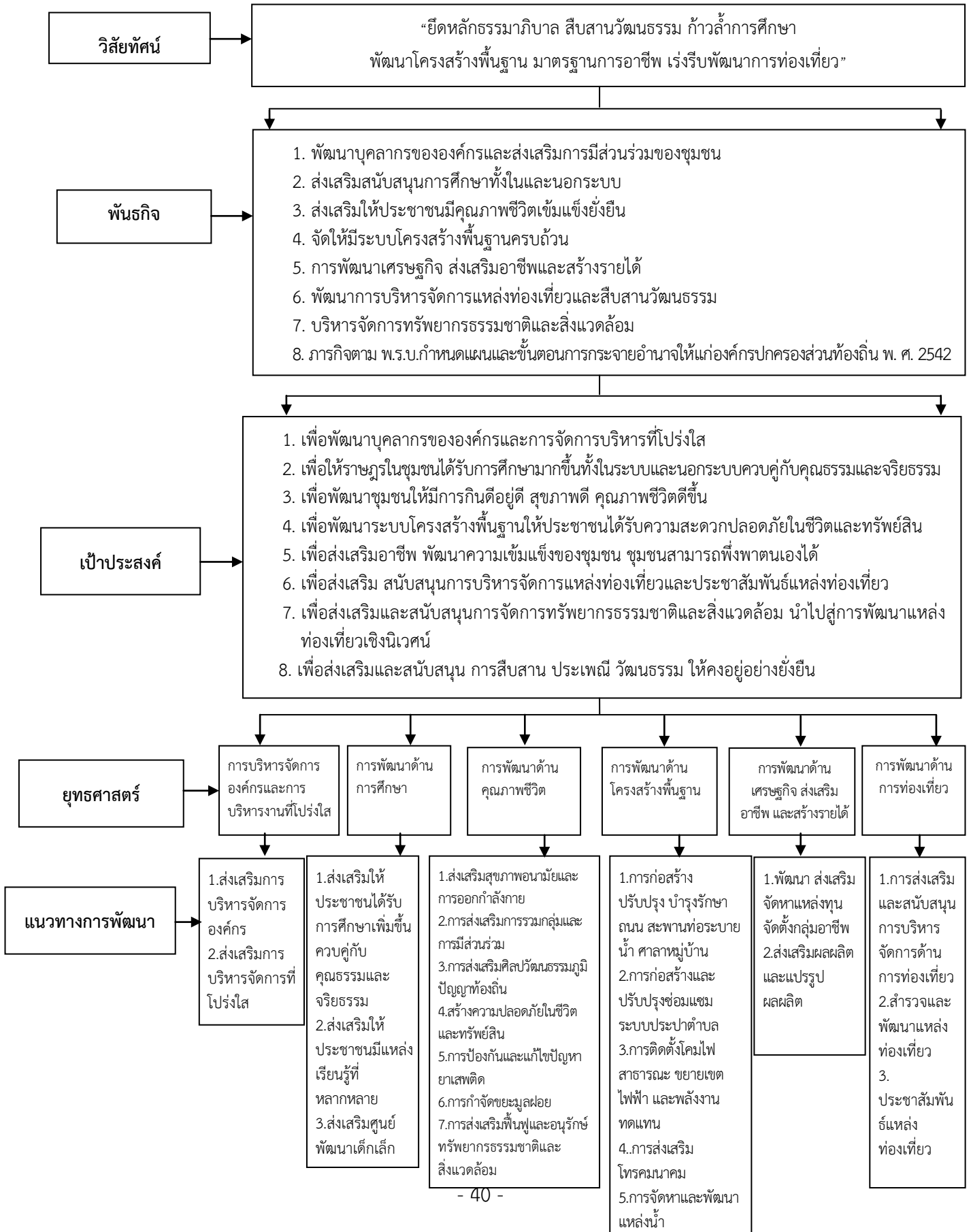

บทที่ 4

รายละเอียดแผนยุทธศาสตร์การพัฒนาขององค์การบริหารส่วนตำบลมะรุ่ย
(พ.ศ. 2559-2563)

ยุทธศาสตร์และแนวทางการพัฒนาขององค์การบริหารส่วนตำบลมะรุ่ย ดังนี้

ยุทธศาสตร์ที่ 1 การบริหารจัดการองค์กรและการบริหารงานที่โปร่งใส

แนวทางการพัฒนา แนวทางที่ 1 ส่งเสริมการบริหารจัดการองค์กร

แนวทางที่ 2 ส่งเสริมการบริหารจัดการที่โปร่งใส

ยุทธศาสตร์ที่ 2 การพัฒนาด้านการศึกษา

แนวทางการพัฒนา แนวทางที่ 1 ส่งเสริมให้ประชาชนได้รับการศึกษาเพิ่มขึ้นควบคู่กับคุณธรรมและจริยธรรม

แนวทางที่ 2 ส่งเสริมให้ประชาชนมีแหล่งเรียนรู้ที่หลากหลาย

แนวทางที่ 3 ส่งเสริมศูนย์พัฒนาเด็กเล็ก

ยุทธศาสตร์ที่ 3 การพัฒนาด้านคุณภาพชีวิต

แนวทางการพัฒนา แนวทางที่ 1 ส่งเสริมสุขภาพอนามัยและการออกกำลังกาย

แนวทางที่ 2 การส่งเสริมการรวมกลุ่มและการมีส่วนร่วม

แนวทางที่ 3 การส่งเสริมศิลปวัฒนธรรมภูมิปัญญาท้องถิ่น

แนวทางที่ 4 สร้างความปลอดภัยในชีวิตและทรัพย์สิน

แนวทางที่ 5 การป้องกันและแก้ไขปัญหาเสพติด

แนวทางที่ 6 การกำจัดขยะมูลฝอย

แนวทางที่ 7 การส่งเสริมฟื้นฟูและอนุรักษ์ทรัพยากรธรรมชาติและสิ่งแวดล้อม

ยุทธศาสตร์ที่ 4 การพัฒนาด้านโครงสร้างพื้นฐาน

แนวทางการพัฒนา แนวทางที่ 1 การก่อสร้าง ปรับปรุง บำรุงรักษาถนน สะพานท่อระบายน้ำ ศาลาหมู่บ้าน

แนวทางที่ 2 การก่อสร้างและปรับปรุงซ่อมแซมระบบประปาตำบล

แนวทางที่ 3 การติดตั้งคอมพิวเตอร์สาธารณะ ขยายเขตไฟฟ้า และพลังงานทดแทน

แนวทางที่ 4 การส่งเสริมโทรคมนาคม

แนวทางที่ 5 การจัดหาและพัฒนาแหล่งน้ำ

ยุทธศาสตร์ที่ 5 การพัฒนาด้านเศรษฐกิจ ส่งเสริมอาชีพ และสร้างรายได้

แนวทางการพัฒนา แนวทางที่ 1 พัฒนา ส่งเสริม จัดหาแหล่งทุน จัดตั้งกลุ่มอาชีพ

แนวทางที่ 2 ส่งเสริมผลผลิตและแปรรูปผลผลิต

ยุทธศาสตร์ที่ 6 การพัฒนาด้านการท่องเที่ยว

แนวทางการพัฒนา แนวทางที่ 1 การส่งเสริมและสนับสนุนการบริหารจัดการด้านการท่องเที่ยว

แนวทางที่ 2 สำรวจและพัฒนาแหล่งท่องเที่ยว

แนวทางที่ 3 ประชาสัมพันธ์แหล่งท่องเที่ยว

รายละเอียดแผนยุทธศาสตร์การพัฒนา

ยุทธศาสตร์ที่ 1 การบริหารจัดการองค์กรและการบริหารงานที่โปร่งใส

พันธกิจ

พัฒนาบุคลากรขององค์กรและส่งเสริมการมีส่วนร่วมของชุมชน

เป้าประสงค์

เพื่อพัฒนาบุคลากรขององค์กรและการจัดการบริหารที่โปร่งใส

ตัวชี้วัดระดับเป้าประสงค์

1. บุคลากรในองค์กรมีศักยภาพในการปฏิบัติงานเพิ่มขึ้น
2. การบริหารงานมีความโปร่งใสมากขึ้น

<u>กลยุทธ์/แนวทางการพัฒนา</u>	<u>ตัวชี้วัดระดับกลยุทธ์</u>
1. ส่งเสริมการบริหารจัดการองค์กร	1. จำนวนบุคลากรในองค์กรที่ได้รับการพัฒนาบุคลากรเพิ่มมากขึ้น 2. ร้อยละของ วัสดุ อุปกรณ์ ครุภัณฑ์ ในการปฏิบัติงานมีเพียงพอ
2. ส่งเสริมการบริหารจัดการที่โปร่งใส	1. ร้อยละของการบริหารงาน โปร่งใส ประชาชนสามารถตรวจสอบได้เพิ่มมากขึ้น 2. ร้อยละของการบริหารจัดการองค์กร มีประสิทธิภาพและประสิทธิผลเพิ่มมากขึ้น

หน่วยงานรับผิดชอบหลัก สำนักงานปลัด

ความเชื่อมโยง

ยุทธศาสตร์จังหวัด ยุทธศาสตร์ที่ 4 คนพังงามีคุณภาพชีวิตที่ดี สังคมน่าอยู่

ยุทธศาสตร์การพัฒนาศูนย์ปกครองส่วนท้องถิ่น ยุทธศาสตร์ที่ 3 พัฒนาคุณภาพชีวิตอย่างทั่วถึงและเป็นธรรม

ยุทธศาสตร์ที่ 2 การพัฒนาด้านการศึกษา

พันธกิจ

ส่งเสริมสนับสนุนการศึกษาทั้งในและนอกระบบ

เป้าประสงค์

เพื่อให้ราษฎรในชุมชนได้รับการศึกษามากขึ้นทั้งในระบบและนอกระบบควบคู่กับคุณธรรมและจริยธรรม

ตัวชี้วัดระดับเป้าประสงค์

1. เด็ก เยาวชน ประชาชนที่ได้รับการศึกษาเพิ่มขึ้น
2. เด็ก เยาวชน ประชาชนมีคุณธรรม จริยธรรม เพิ่มขึ้น

<u>กลยุทธ์/แนวทางการพัฒนา</u>	<u>ตัวชี้วัดระดับกลยุทธ์</u>
1. ส่งเสริมให้ประชาชนได้รับการศึกษาเพิ่มขึ้นควบคู่กับคุณธรรมและจริยธรรม	1. ร้อยละของประชาชนในตำบลมีการศึกษาเพิ่มขึ้น 2. ร้อยละของประชาชนในตำบลมีคุณธรรมจริยธรรมเพิ่มมากขึ้น
2. ส่งเสริมให้ประชาชนมีแหล่งเรียนรู้ที่หลากหลาย	1. จำนวนศูนย์การเรียนรู้ในชุมชนเพิ่มมากขึ้น 2. ร้อยละของประชาชนมีขบวนการเรียนรู้มีประสิทธิภาพมากขึ้น
3. ส่งเสริมศูนย์พัฒนาเด็กเล็ก	1. ร้อยละของเด็กในตำบลได้รับการศึกษาเพิ่มมากขึ้น 2. จำนวนบุคคลากร ที่มีหน้าดูแลเด็กมีศักยภาพในการปฏิบัติงานเพิ่มมากขึ้น

หน่วยงานรับผิดชอบหลัก สำนักงานปลัด ส่วนการศึกษาฯ

ความเชื่อมโยง

ยุทธศาสตร์จังหวัด ยุทธศาสตร์ที่ 4 คนพังงามมีคุณภาพชีวิตที่ดี สังคมน่าอยู่

ยุทธศาสตร์การพัฒนากองคกรปกครองส่วนท้องถิ่น ยุทธศาสตร์ที่ 3 พัฒนาคุณภาพชีวิตอย่างทั่วถึงและเป็นธรรม

ยุทธศาสตร์ที่ 3 การพัฒนาคุณภาพชีวิต

พันธกิจ

ส่งเสริมให้ประชาชนมีคุณภาพชีวิตเข้มแข็งยั่งยืน

เป้าประสงค์

เพื่อพัฒนาชุมชนให้มีการกินดีอยู่ดี สุขภาพดี คุณภาพชีวิตดีขึ้น

ตัวชี้วัดระดับเป้าประสงค์

ระดับคุณภาพชีวิตของประชาชนดีขึ้น

<u>กลยุทธ์/แนวทางการพัฒนา</u>	<u>ตัวชี้วัดระดับกลยุทธ์</u>
1. ส่งเสริมสุขภาพอนามัยและการออกกำลังกาย	1. ร้อยละของประชาชนในตำบลมีสุขภาพแข็งแรงเพิ่มมากขึ้น 2. ร้อยละของประชาชนในตำบลให้ความสำคัญกับการออกกำลังกายเพิ่มมากขึ้น 3. จำนวนสถานที่ออกกำลังกายภายในตำบลมีเพิ่มขึ้น
2. การส่งเสริมการรวมกลุ่มและการมีส่วนร่วม	1. ร้อยละของประชาชนในตำบลที่มีการรวมกลุ่มอาชีพและสวัสดิการชุมชนเป็นของตนเองเพิ่มขึ้น

	2. ร้อยละของประชาชนในตำบลเข้ามามีส่วนร่วมการแก้ไขปัญหามุมชนเพิ่มขึ้น
3. การส่งเสริมศิลปวัฒนธรรมภูมิปัญญาท้องถิ่น	1. ร้อยละของประชาชนในตำบลที่เข้าร่วมกิจกรรมส่งเสริมศิลปวัฒนธรรม ประเพณี ภูมิปัญญาท้องถิ่น 2. ร้อยละของประชาชนในตำบลตระหนักถึงศิลปวัฒนธรรม ประเพณี ภูมิปัญญาท้องถิ่นเพิ่มขึ้น
4. สร้างความปลอดภัยในชีวิตและทรัพย์สิน	1. ร้อยละของประชาชนในตำบลมีความปลอดภัยในชีวิตและทรัพย์สิน 2. ร้อยละของประชาชน มีความเป็นอยู่ที่สงบสุข
5. การป้องกันและแก้ไขปัญหายาเสพติด	1. ร้อยละของเด็ก เยาวชน ประชาชนในตำบลที่ยุ่งเกี่ยวกับยาเสพติดลดลง 2. ประชาชนในตำบล ปลอดภัยจากยาเสพติด
6. การกำจัดขยะมูลฝอย	1. ร้อยละของประชาชนในตำบล มีการกำจัดขยะที่ถูกวิธี 2. จำนวนขยะภายในตำบลลดน้อยลง
7. การส่งเสริมฟื้นฟูและอนุรักษ์ทรัพยากรธรรมชาติและสิ่งแวดล้อม	1. ร้อยละของประชาชนในตำบลเห็นความสำคัญกับการอนุรักษ์ธรรมชาติและสิ่งแวดล้อมเพิ่มมากขึ้น

หน่วยงานรับผิดชอบหลัก สำนักงานปลัด ส่วนการศึกษา

ความเชื่อมโยง

ยุทธศาสตร์จังหวัด ยุทธศาสตร์ที่ 4 คนพึ่งงามีคุณภาพชีวิตที่ดี สังคมน่าอยู่

ยุทธศาสตร์การพัฒนากองการปกครองส่วนท้องถิ่นยุทธศาสตร์ที่ 3พัฒนาคุณภาพชีวิตอย่างทั่วถึงและเป็นธรรม

ยุทธศาสตร์ที่ 4การพัฒนาด้านโครงสร้างพื้นฐาน

พันธกิจ

จัดให้มีโครงสร้างพื้นฐานครบถ้วน

เป้าประสงค์

เพื่อพัฒนาระบบโครงสร้างพื้นฐานให้ประชาชนได้รับความสะดวกปลอดภัยในชีวิตและทรัพย์สิน

ตัวชี้วัดระดับเป้าประสงค์

ระบบโครงสร้างพื้นฐานมีการพัฒนาเพิ่มมากขึ้น

กลยุทธ์/แนวทางการพัฒนา	ตัวชี้วัดระดับกลยุทธ์
1. การก่อสร้าง ปรับปรุง บำรุงรักษาถนน สะพานท่อระบายน้ำ	1. จำนวนถนน ท่อระบายน้ำเพิ่มขึ้น 2. จำนวนถนน ท่อระบายน้ำที่ได้รับการบำรุงรักษา
2. การก่อสร้างและปรับปรุงซ่อมแซมระบบประปาตำบล	1. จำนวนระบบประปาเพิ่มขึ้น 2. จำนวนจำนวนระบบประปาที่ได้รับการบำรุงรักษา

3. การติดตั้งโคมไฟสาธารณะ ขยายเขตไฟฟ้า และพลังงานทดแทน	1. จำนวนโคมไฟสาธารณะเพิ่มขึ้น 2. จำนวนโคมไฟสาธารณะที่ได้รับการบำรุงรักษา
4. การส่งเสริมโทรคมนาคม	1. จำนวนโทรคมนาคมเพิ่มขึ้น 2. จำนวนโทรคมนาคมที่ได้รับการบำรุงรักษา
5. การจัดหาและการพัฒนาแหล่งน้ำ	1. จำนวนแหล่งน้ำธรรมชาติเพิ่มขึ้น 2. จำนวนแหล่งน้ำธรรมชาติที่ได้รับการบำรุงรักษา

หน่วยงานรับผิดชอบหลัก ส่วนโยธา

ความเชื่อมโยง

ยุทธศาสตร์จังหวัด ยุทธศาสตร์ที่ 4 คนพื้งงามีคุณภาพชีวิตที่ดี สังคมน่าอยู่

ยุทธศาสตร์การพัฒนาดังกล่าวขององค์กรปกครองส่วนท้องถิ่น ยุทธศาสตร์ที่ 3 พัฒนาคุณภาพชีวิตอย่างทั่วถึงและเป็นธรรม

ยุทธศาสตร์ที่ 5 การพัฒนาด้านเศรษฐกิจ ส่งเสริมอาชีพ และสร้างรายได้

พันธกิจ

การพัฒนาเศรษฐกิจ ส่งเสริมอาชีพและสร้างรายได้

เป้าประสงค์

เพื่อส่งเสริมอาชีพพัฒนาความเข้มแข็งของชุมชน ชุมชนสามารถพึ่งตนเองได้

ตัวชี้วัดระดับเป้าประสงค์

ประชาชนในตำบลมีอาชีพที่มั่นคงเพิ่มมากขึ้น

<u>กลยุทธ์/แนวทางการพัฒนา</u>	<u>ตัวชี้วัดระดับกลยุทธ์</u>
1. พัฒนา ส่งเสริม จัดหาแหล่งทุน จัดตั้งกลุ่มอาชีพ	1. ร้อยละของประชาชนในตำบลมีรายได้ มีกลุ่มอาชีพที่เข้มแข็งมากขึ้น
2. ส่งเสริมผลผลิตและแปรรูปผลผลิต	1. ร้อยละของประชาชนในตำบลมีความสนใจที่จะแปรรูปผลิตภัณฑ์ภายในตำบล เพื่อสร้างอาชีพเพิ่มขึ้น

หน่วยงานรับผิดชอบหลัก สำนักงานปลัด ส่วนการศึกษา

ความเชื่อมโยง

ยุทธศาสตร์จังหวัดยุทธศาสตร์ที่ 4 คนพื้งงามีคุณภาพชีวิตที่ดี สังคมน่าอยู่

ยุทธศาสตร์การพัฒนาดังกล่าวขององค์กรปกครองส่วนท้องถิ่น ยุทธศาสตร์ที่ 2 พัฒนาและเพิ่มมูลค่าผลผลิตทางการเกษตร

ยุทธศาสตร์ที่ 6 การพัฒนาด้านการท่องเที่ยว

พันธกิจ

พัฒนาการบริหารจัดการแหล่งท่องเที่ยวและสืบสานวัฒนธรรม

เป้าประสงค์

เพื่อส่งเสริม สนับสนุนการบริหารจัดการแหล่งท่องเที่ยวและประชาสัมพันธ์แหล่งท่องเที่ยว

ตัวชี้วัดระดับเป้าประสงค์

1. จำนวนแหล่งท่องเที่ยวที่ได้รับการพัฒนาเพิ่มขึ้น

กลยุทธ์/แนวทางการพัฒนา	ตัวชี้วัดระดับกลยุทธ์
1. การส่งเสริมและสนับสนุนการบริหารจัดการด้านการท่องเที่ยว	1. จำนวนของมัคคุเทศก์และสถานที่สำหรับบริการนักท่องเที่ยวเพิ่มขึ้น
2. สำรวจและพัฒนาแหล่งท่องเที่ยว	1. จำนวนแหล่งท่องเที่ยวภายในตำบลได้รับการพัฒนาเพิ่มขึ้น
3. ประชาสัมพันธ์แหล่งท่องเที่ยว	1. การส่งเสริมสนับสนุนการท่องเที่ยวที่เพิ่มขึ้น

หน่วยงานรับผิดชอบหลัก สำนักงานปลัด

ความเชื่อมโยง

ยุทธศาสตร์จังหวัด ยุทธศาสตร์ที่ 1 ส่งเสริมและพัฒนาการท่องเที่ยวเชิงนิเวศ

ยุทธศาสตร์การพัฒนางานองค์กรปกครองส่วนท้องถิ่นยุทธศาสตร์ที่ 1 พัฒนาการท่องเที่ยวเชิงนิเวศและเชิงประวัติศาสตร์

รายละเอียดแผนยุทธศาสตร์การพัฒนากิจการบริการส่วนตำบลมรุ่ย พ.ศ.2559-2563

ความเชื่อมโยง กับยุทธศาสตร์ จังหวัด	ยุทธศาสตร์ อปท. ในเขตจังหวัด	ยุทธศาสตร์ อปท.	เป้าประสงค์ ตามพันธกิจ	ตัวชี้วัดระดับ เป้าประสงค์ (ตัวชี้วัดรวม)	ค่าเป้าหมาย					กลยุทธ์/แนว ทางการพัฒนา	ตัวชี้วัดระดับ กลยุทธ์	ความก้าว หน้าของ เป้าหมาย	โครงการ/ กิจกรรม	หน่วย งาน รับผิดชอบ	หน่วย งาน สนับสนุน
					59	60	61	62	63						
คนพังงามี คุณภาพชีวิตที่ดี สังคมน่าอยู่	พัฒนาคุณภาพชีวิต อย่างทั่วถึงและเป็น ธรรม	การบริหาร จัดการองค์กร และการ บริหารงานที่ โปร่งใส	เพื่อพัฒนา บุคลากรของ องค์กรและ การจัดการ บริหาร ที่โปร่งใส	1.บุคลากรใน องค์กร มีศักยภาพใน การปฏิบัติ งานเพิ่มขึ้น 2.การบริ หารงานมี ความโปร่ง ใสมากขึ้น	5	10	15	20	25	1. ส่งเสริมการ บริหารจัดการ องค์กร	1.จำนวนบุคลากรใน องค์กรที่ได้รับการ พัฒนาเพิ่มมากขึ้น	5 คนต่อปี	1.โครงการ พัฒนาความรู้ และศักยภาพใน การปฏิบัติ งานของ บุคลากร อบต. 2.โครงการ ศึกษาดูงานนอก สถานที่ 3.โครงการอื่นๆ	สนง. ปลัด	
					20	40	60	80	100		2.ร้อยละของวัสดุ อุปกรณ์ ครุภัณฑ์ ในการปฏิบัติงานมี เพียงพอ	ร้อยละ 20 ต่อปี	1.โครงการ จัดซื้อ วัสดุ อุปกรณ์ ที่มี คุณภาพ 2.โครงการ จัดซื้อเครื่อง เสียง ใช้ในงาน กิจการต่างๆ ของ อบต. 3.โครงการอื่นๆ		

ความเชื่อมโยง กับยุทธศาสตร์ จังหวัด	ยุทธศาสตร์ อปท. ในเขตจังหวัด	ยุทธศาสตร์ อปท.	เป้าประสงค์ ตามพันธกิจ	ตัวชี้วัด ระดับ เป้าประสงค์ (ตัวชี้วัด รวม)	ค่าเป้าหมาย					กลยุทธ์/แนว ทางการพัฒนา	ตัวชี้วัดระดับ กลยุทธ์	ความก้าว หน้าของ เป้าหมาย	โครงการ/ กิจกรรม	หน่วย งาน รับผิดชอบ	หน่วย งาน สนับสนุน
					59	60	61	62	63						
					20	40	60	80	100	2.ส่งเสริมการ บริหารจัดการที่ โปร่งใส	1.ร้อยละของการ บริหารงาน โปร่ง ใส ประชาชน สามารถตรวจ สอบได้เพิ่มมาก ขึ้น	ร้อยละ 20 ต่อปี	1.โครงการ จัดทำสื่อ ประชาสัมพันธ์ กิจกรรมของ อบต. 2.โครงการ จัดทำป้าย ประชาสัมพันธ์ 3.โครงการ อื่นๆ		
					20	40	60	80	100		2.ร้อยละของการ บริหารจัดการ องค์กร มีประ สิทธิภาพและ ประสิทธิผลเพิ่ม มากขึ้น	ร้อยละ 20 ต่อปี	1.โครงการ จัดทำและ ปรับปรุง แผนที่ภาษี และทะเบียน ทรัพย์สิน 2.โครงการ ศึกษาดูงาน นอกสถานที่ 3.โครงการ อื่นๆ		

ความเชื่อมโยง กับยุทธศาสตร์ จังหวัด	ยุทธศาสตร์ อปท. ในเขตจังหวัด	ยุทธศาสตร์ อปท.	เป้าประสงค์ ตามพันธกิจ	ตัวชี้วัด ระดับ เป้าประสงค์ (ตัวชี้วัด รวม)	ค่าเป้าหมาย					กลยุทธ์/แนว ทางการพัฒนา	ตัวชี้วัดระดับ กลยุทธ์	ความก้าว หน้าของ เป้าหมาย	โครงการ/ กิจกรรม	หน่วย งาน รับผิดชอบ	หน่วย งาน สนับสนุน
					59	60	61	62	63						
คนพ่่งามี คุณภาพชีวิตที่ดี สังคมน่าอยู่	พัฒนาคุณภาพชีวิต อย่างทั่วถึงและเป็น ธรรม	การพัฒนาด้าน การศึกษา	เพื่อให้ราษฎร ในชุมชนได้รับ การศึกษา มาก ขึ้นทั้งในระบบ และนอกระบบ ควบคู่กับ คุณธรรมและ จริยธรรม	1. เด็ก เยาวชน ประชาชนที่ ได้รับ การศึกษา เพิ่มขึ้น 2. เด็ก เยาวชน ประชาชนมี คุณธรรม จริยธรรม เพิ่มขึ้น	20	40	60	80	100	1.ส่งเสริมให้ ประชาชนได้รับ การศึกษาเพิ่มขึ้น ควบคู่กับคุณธรรม และจริยธรรม	1.ร้อยละของ ประชาชนใน ตำบลมีการศึกษา เพิ่มขึ้น	ร้อยละ 20 ต่อปี	1.โครงการ สนับสนุน ทุนการศึกษา แก่เด็กที่เรียน ดีและยากจน 2.โครงการ สนับสนุน งบประมาณ เพื่อจัดซื้อวัสดุ อุปกรณ์สื่อการ เรียนการสอน 3.โครงการ อื่นๆ	1.สนง. ปลัด 2.ส่วน การ ศึกษา	
					20	40	60	80	100		2.ร้อยละ ประชาชนใน ตำบลมีคุณธรรม จริยธรรมเพิ่มมาก ขึ้น	ร้อยละ20 ต่อปี	1.โครงการ อบรม จริยธรรม เยาวชนมุสลิม ภาคฤดูร้อน		

ความเชื่อมโยง กับยุทธศาสตร์ จังหวัด	ยุทธศาสตร์ อปท. ในเขตจังหวัด	ยุทธศาสตร์ อปท.	เป้าประสงค์ ตามพันธกิจ	ตัวชี้วัด ระดับ เป้าประสงค์ (ตัวชี้วัด รวม)	ค่าเป้าหมาย					กลยุทธ์/แนว ทางการพัฒนา	ตัวชี้วัดระดับ กลยุทธ์	ความก้าว หน้าของ เป้าหมาย	โครงการ/ กิจกรรม	หน่วย งาน รับผิดชอบ	หน่วย งาน สนับสนุน
					59	60	61	62	63						
					2	4	6	8	10	2.ส่งเสริมให้ ประชาชนมีแหล่ง เรียนรู้ที่ หลากหลาย	1.จำนวนศูนย์การ เรียนรู้ในชุมชน เพิ่มมากขึ้น	ปีละ 2ศูนย์	2.โครงการ สนับสนุน งบประมาณ เพื่อจ้างเหมา ครูให้ความรู้ ทางศาสนา และอบรม จริยธรรม 3.โครงการ อื่นๆ 1.โครงการ จัดตั้งศูนย์การ เรียนรู้ชุมชน 2.โครงการ จัดตั้งศูนย์ คอมพิวเตอร์ ระดับตำบล 3.โครงการ อื่นๆ		

ความเชื่อมโยง กับยุทธศาสตร์ จังหวัด	ยุทธศาสตร์ อปท. ในเขตจังหวัด	ยุทธศาสตร์ อปท.	เป้าประสงค์ ตามพันธกิจ	ตัวชี้วัด ระดับ เป้าประสงค์ (ตัวชี้วัด รวม)	ค่าเป้าหมาย					กลยุทธ์/แนว ทางการพัฒนา	ตัวชี้วัดระดับ กลยุทธ์	ความก้าว หน้าของ เป้าหมาย	โครงการ/ กิจกรรม	หน่วย งาน รับผิดชอบ	หน่วย งาน สนับสนุน
					59	60	61	62	63						
					20	40	60	80	100		2.ร้อยละของ ประชาชนมี ขบวนการเรียนรู้ มีประสิทธิภาพ มากขึ้น	ร้อยละ 20 ต่อปี	1.โครงการ สนับสนุนศูนย์ การเรียนรู้ ชุมชน 2.โครงการ สนับสนุนและ ส่งเสริมศูนย์ การเรียนรู้ ชุมชนตามแนว เศรษฐกิจ พอเพียง 3.โครงการ อื่นๆ		
					20	40	60	80	100	3.ส่งเสริมศูนย์ พัฒนาเด็กเล็ก	1.ร้อยละของเด็ก ในตำบลได้รับ การศึกษาเพิ่ม มากขึ้น	ร้อยละ 20 ต่อปี	1.โครงการ ก่อสร้าง ปรับปรุง ซ่อมแซมศูนย์ พัฒนาเด็กเล็ก		

ความเชื่อมโยง กับยุทธศาสตร์ จังหวัด	ยุทธศาสตร์ อปท. ในเขตจังหวัด	ยุทธศาสตร์ อปท.	เป้าประสงค์ ตามพันธกิจ	ตัวชี้วัด ระดับ เป้าประสงค์ (ตัวชี้วัด รวม)	ค่าเป้าหมาย					กลยุทธ์/แนว ทางการพัฒนา	ตัวชี้วัดระดับ กลยุทธ์	ความก้าว หน้าของ เป้าหมาย	โครงการ/ กิจกรรม	หน่วย งาน รับผิดชอบ	หน่วย งาน สนับสนุน
					59	60	61	62	63						
					2	4	6	8	10		2.จำนวนบุคลากร ที่มีหน้าดูแลเด็กมี ศักยภาพในการ ปฏิบัติงานเพิ่ม มากขึ้น	2คนต่อปี	2.โครงการ จัดซื้อวัสดุ อุปกรณ์ ครุภัณฑ์ สื่อ การสอนด้าน การศึกษา 3.โครงการ อื่นๆ 1.โครงการ ทัศนศึกษาดู งานของ บุคลากรทาง การศึกษา 2.โครงการจัด จ้างบุคลากร และครูผู้ดูแล เด็ก 3.โครงการ อื่นๆ		

ความเชื่อมโยง กับยุทธศาสตร์ จังหวัด	ยุทธศาสตร์ อปท. ในเขตจังหวัด	ยุทธศาสตร์ อปท.	เป้าประสงค์ ตามพันธกิจ	ตัวชี้วัด ระดับ เป้าประสงค์ (ตัวชี้วัด รวม)	ค่าเป้าหมาย					กลยุทธ์/แนว ทางการพัฒนา	ตัวชี้วัดระดับ กลยุทธ์	ความก้าว หน้าของ เป้าหมาย	โครงการ/ กิจกรรม	หน่วย งาน รับผิดชอบ	หน่วย งาน สนับสนุน
					59	60	61	62	63						
คนพังงามี คุณภาพชีวิตที่ดี สังคมน่าอยู่	พัฒนาคุณภาพชีวิต อย่างทั่วถึงและเป็น ธรรม	การพัฒนา คุณภาพชีวิต	เพื่อพัฒนา ชุมชนให้มี การกินดีอยู่ดี สุขภาพดี คุณภาพชีวิตดี ขึ้น	ระดับ คุณภาพ ชีวิตของ ประชาชนดี ขึ้น	20	40	60	80	100	1.ส่งเสริมสุขภาพ อนามัยและการ ออกกำลังกาย	1.ร้อยละของ ประชาชนใน ตำบลมีสุขภาพ แข็งแรง เพิ่มมาก ขึ้น	ร้อยละ20 ต่อปี	1.โครงการ ตรวจสุขภาพ ประจำปี 2.โครงการ ควบคุมโรค และป้องกัน โรค 3.โครงการ อื่นๆ 1.โครงการ สนับสนุน ส่งเสริมการ ออกกำลังกาย	1.สนง. ปลัด 2.ส่วน การ ศึกษาฯ	
					20	40	60	80	100		2.ร้อยละของ ประชาชนใน ตำบลให้ ความสำคัญกับ การออกกำลังกาย เพิ่มมากขึ้น	ร้อยละ20 ต่อปี	2.โครงการ สนับสนุน ส่งเสริมการ แข่งขันกีฬา 3.โครงการ อื่นๆ		

ความเชื่อมโยง กับยุทธศาสตร์ จังหวัด	ยุทธศาสตร์ อปท. ในเขตจังหวัด	ยุทธศาสตร์ อปท.	เป้าประสงค์ ตามพันธกิจ	ตัวชี้วัด ระดับ เป้าประสงค์ (ตัวชี้วัด รวม)	ค่าเป้าหมาย					กลยุทธ์/แนว ทางการพัฒนา	ตัวชี้วัดระดับ กลยุทธ์	ความก้าว หน้าของ เป้าหมาย	โครงการ/ กิจกรรม	หน่วย งาน รับผิดชอบ	หน่วย งาน สนับสนุน
					59	60	61	62	63						
					2	4	6	8	10		3.จำนวนสถานที่ ออกกำลังกาย ภายในตำบลมี เพิ่มขึ้น	2 แห่งต่อปี	1.โครงการ ก่อสร้าง ลาน กีฬาภายใน ตำบล 2.โครงการ ก่อสร้าง สวนสาธารณะ ประจำตำบล 3.โครงการ อื่นๆ		
					20	40	60	80	100	2.การส่งเสริมการ รวมกลุ่มและการมี ส่วนร่วม	1.ร้อยละของ ประชาชนใน ตำบลที่มีการ รวมกลุ่มอาชีพ และสวัสดิการ ชุมชนเป็นของ ตัวเองเพิ่มขึ้น	ร้อยละ 20 ต่อปี	1.โครงการ สนับสนุน ส่งเสริม สวัสดิการ ชุมชน 2.โครงการ อบต. สัจจร 3.โครงการ อื่นๆ		

ความเชื่อมโยง กับยุทธศาสตร์ จังหวัด	ยุทธศาสตร์ อปท. ในเขตจังหวัด	ยุทธศาสตร์ อปท.	เป้าประสงค์ ตามพันธกิจ	ตัวชี้วัด ระดับ เป้าประสงค์ (ตัวชี้วัด รวม)	ค่าเป้าหมาย					กลยุทธ์/แนว ทางการพัฒนา	ตัวชี้วัดระดับ กลยุทธ์	ความก้าว หน้าของ เป้าหมาย	โครงการ/ กิจกรรม	หน่วย งาน รับผิดชอบ	หน่วย งาน สนับสนุน
					59	60	61	62	63						
					20	40	60	80	100		2.ร้อยละของ ประชาชนใน ตำบลเข้ามามี ส่วนร่วมการแก้ไข ปัญหาชุมชน เพิ่มขึ้น	ร้อยละ 20 ต่อปี	1.โครงการ จัดทำ ประชาคมและ แผนชุมชน 2.โครงการ อบต.เคลื่อนที่ 3.โครงการ อื่นๆ		
					20	40	60	80	100	3.การส่งเสริม ศิลปวัฒนธรรมภูมิ ปัญญาท้องถิ่น	1.ร้อยละของ ประชาชนที่เข้า ร่วมกิจกรรม ส่งเสริม ศิลปวัฒนธรรม ประเพณี ภูมิ ปัญญาท้องถิ่น	ร้อยละ 20 ต่อปี	1.โครงการ ส่งเสริมและ สนับสนุน ประเพณี ศิลปวัฒนธรรม และภูมิปัญญา ท้องถิ่น 2.โครงการ สนับสนุน ประเพณีแข่ง เรือยาว 3.โครงการ อื่นๆ		

ความเชื่อมโยง กับยุทธศาสตร์ จังหวัด	ยุทธศาสตร์ อปท. ในเขตจังหวัด	ยุทธศาสตร์ อปท.	เป้าประสงค์ ตามพันธกิจ	ตัวชี้วัด ระดับ เป้าประสงค์ (ตัวชี้วัด รวม)	ค่าเป้าหมาย					กลยุทธ์/แนว ทางการพัฒนา	ตัวชี้วัดระดับ กลยุทธ์	ความก้าว หน้าของ เป้าหมาย	โครงการ/ กิจกรรม	หน่วย งาน รับผิดชอบ	หน่วย งาน สนับสนุน
					59	60	61	62	63						
					20	40	60	80	100		2.ร้อยละของ ประชาชน ตระหนักถึง ศิลปวัฒนธรรม ประเพณี ภูมิ ปัญญาท้องถิ่น เพิ่มขึ้น	ร้อยละ 20 ต่อปี	1.โครงการ ส่งเสริม วัฒนธรรมไทย สานสายใย ชุมชน 2.โครงการ ส่งเสริม สนับสนุน การ ดำเนินงานของ เครือข่ายทาง วัฒนธรรม ตำบล 3.โครงการ อื่นๆ		
					20	40	60	80	100	4.สร้าง ความ ปลอดภัยในชีวิต และทรัพย์สิน	1.ร้อยละของ ประชาชนใน ตำบลมีความ ปลอดภัยในชีวิต และทรัพย์สิน	ร้อยละ 20 ต่อปี	1.โครงการ ป้องกันและ แก้ไขปัญหาสา ธารณภัย		

ความเชื่อมโยง กับยุทธศาสตร์ จังหวัด	ยุทธศาสตร์ อปท. ในเขตจังหวัด	ยุทธศาสตร์ อปท.	เป้าประสงค์ ตามพันธกิจ	ตัวชี้วัด ระดับ เป้าประสงค์ (ตัวชี้วัด รวม)	ค่าเป้าหมาย					กลยุทธ์/แนว ทางการพัฒนา	ตัวชี้วัดระดับ กลยุทธ์	ความก้าว หน้าของ เป้าหมาย	โครงการ/ กิจกรรม	หน่วย งาน รับผิดชอบ	หน่วย งาน สนับสนุน
					59	60	61	62	63						
					20	40	60	80	100		2.ร้อยละของ ประชาชน มี ความเป็นอยู่ที่ สงบสุข	ร้อยละ 20 ต่อปี	2.โครงการ สนับสนุนและ ส่งเสริมการตั้ง จุดตรวจเพื่อ ลดอุบัติเหตุ ในช่วงเทศกาล ปีใหม่และวัน สงกรานต์ 3.โครงการ อื่นๆ 1.โครงการ สนับสนุนและ ส่งเสริมชุด อาสาสมัคร รักษาความ ปลอดภัย 2.โครงการ สนับสนุน ส่งเสริมการ เฝ้าระวัง สาธารณสุขภัย 3.โครงการอื่นๆ		

ความเชื่อมโยง กับยุทธศาสตร์ จังหวัด	ยุทธศาสตร์ อปท. ในเขตจังหวัด	ยุทธศาสตร์ อปท.	เป้าประสงค์ ตามพันธกิจ	ตัวชี้วัด ระดับ เป้าประสงค์ (ตัวชี้วัด รวม)	ค่าเป้าหมาย					กลยุทธ์/แนว ทางการพัฒนา	ตัวชี้วัดระดับ กลยุทธ์	ความก้าว หน้าของ เป้าหมาย	โครงการ/ กิจกรรม	หน่วย งาน รับผิดชอบ	หน่วย งาน สนับสนุน
					59	60	61	62	63						
					80	60	40	20	0	5.การป้องกันและ แก้ไขปัญหาเสพ ติด	1.ร้อยละของเด็ก เยาวชน ประชาชน ในตำบลที่ยู่ เกี่ยวกับยาเสพติด ลดลง	ลดลงร้อยละ 20ต่อปี	1.โครงการเฝ้า ระวังยาเสพติด 2.โครงการ ส่งเสริมและ สนับสนุน โครงการต่อสู้ เพื่อเอาชนะยา เสพติดอย่าง ยั่งยืน 3.โครงการอื่นๆ		
					20	40	60	80	100		2.ประชาชนใน ตำบล ปลอดภัย จาก ยาเสพติด		1.โครงการ ฝึกอบรมสร้าง ภูมิคุ้มกัน ต่อต้านยาเสพ ติด 2.โครงการ ส่งเสริม สนับสนุนการ ตรวจค้นยาเสพ ติด 3.โครงการ อื่นๆ		

ความเชื่อมโยง กับยุทธศาสตร์ จังหวัด	ยุทธศาสตร์ อปท. ในเขตจังหวัด	ยุทธศาสตร์ อปท.	เป้าประสงค์ ตามพันธกิจ	ตัวชี้วัด ระดับ เป้าประสงค์ (ตัวชี้วัด รวม)	ค่าเป้าหมาย					กลยุทธ์/แนว ทางการพัฒนา	ตัวชี้วัดระดับ กลยุทธ์	ความก้าว หน้าของ เป้าหมาย	โครงการ/ กิจกรรม	หน่วย งาน รับผิดชอบ	หน่วย งาน สนับสนุน
					59	60	61	62	63						
					10	20	30	40	50	6.การกำจัดขยะมูล ฝอย	1.ร้อยละของ ประชาชนใน ตำบล มีการ กำจัดขยะที่ถูกวิธี	ร้อยละ10 ต่อปี	1.โครงการซื้อ ถังขยะ 2.โครงการ ฝึกอบรมและ รณรงค์สร้าง จิตสำนึกใน การคัดแยก ขยะ 3.โครงการ อื่นๆ		
					20	40	60	80	100		2.จำนวนขยะ ภายในตำบลลด น้อยลง	ลดลง ร้อยละ20 ต่อปี	1.โครงการ ก่อสร้าง เตาเผาขยะ 2.โครงการ กำจัดขยะและ สิ่งปฏิกูล 3.โครงการ อื่นๆ		

ความเชื่อมโยง กับยุทธศาสตร์ จังหวัด	ยุทธศาสตร์ อปท. ในเขตจังหวัด	ยุทธศาสตร์ อปท.	เป้าประสงค์ ตามพันธกิจ	ตัวชี้วัด ระดับ เป้าประสงค์ (ตัวชี้วัด รวม)	ค่าเป้าหมาย					กลยุทธ์/แนว ทางการพัฒนา	ตัวชี้วัดระดับ กลยุทธ์	ความก้าว หน้าของ เป้าหมาย	โครงการ/ กิจกรรม	หน่วย งาน รับผิดชอบ	หน่วย งาน สนับสนุน
					59	60	61	62	63						
					20	40	60	80	100	7.การส่งเสริมฟื้นฟู และอนุรักษ์ ทรัพยากรธรรม ชาติและ สิ่งแวดล้อม	1.ร้อยละของ ประชาชนใน ตำบลเห็น ความสำคัญกับ การอนุรักษ์ ธรรมชาติและ สิ่งแวดล้อมเพิ่ม มากขึ้น	ร้อยละ 20 ต่อปี	1.โครงการ ปลูกต้นไม้ เฉลิมพระ เกียรติ 2.โครงการ ส่งเสริมและ สนับสนุนการ อนุรักษ์ ทรัพยากรธรรม ชาติและ สิ่งแวดล้อม 3.โครงการ อื่นๆ		

ความเชื่อมโยง กับยุทธศาสตร์ จังหวัด	ยุทธศาสตร์ อปท. ในเขตจังหวัด	ยุทธศาสตร์ อปท.	เป้าประสงค์ ตามพันธกิจ	ตัวชี้วัด ระดับ เป้าประสงค์ (ตัวชี้วัด รวม)	ค่าเป้าหมาย					กลยุทธ์/แนว ทางการพัฒนา	ตัวชี้วัดระดับ กลยุทธ์	ความก้าว หน้าของ เป้าหมาย	โครงการ/ กิจกรรม	หน่วย งาน รับผิดชอบ	หน่วย งาน สนับสนุน
					59	60	61	62	63						
คนทั้งงานมี คุณภาพชีวิตที่ดี สังคมน่าอยู่	พัฒนาคุณภาพชีวิต อย่างทั่วถึงและเป็น ธรรม	การพัฒนาด้าน โครงสร้าง พื้นฐาน	เพื่อพัฒนา ระบบ โครงสร้าง พื้นฐานให้ ประชาชน ได้รับความ สะดวก ปลอดภัยใน ชีวิตและ ทรัพย์สิน	ระบบ โครงสร้าง พื้นฐานมี การพัฒนา เพิ่มมากขึ้น	5	10	15	20	25	1.การก่อสร้าง ปรับปรุง บำรุงรักษาถนน สะพานท่อระบาย น้ำ	1. จำนวนถนน ท่อระบายน้ำ เพิ่มขึ้น	5สายต่อปี	1.โครงการ ก่อสร้าง ถนนลาดยาง 2.โครงการ ก่อสร้างถนน คสล. 3.โครงการ อื่นๆ	ส่วน โยธา	
					5	10	15	20	25		2. จำนวนถนน ท่อระบายน้ำที่ ได้รับการ บำรุงรักษา	5สายต่อปี	1.โครงการ ปรับปรุง ซ่อมแซม ถนนลาดยาง 2.โครงการ ปรับปรุง ซ่อมแซมถนน คสล. 3.โครงการ อื่นๆ		

ความเชื่อมโยง กับยุทธศาสตร์ จังหวัด	ยุทธศาสตร์ อปท. ในเขตจังหวัด	ยุทธศาสตร์ อปท.	เป้าประสงค์ ตามพันธกิจ	ตัวชี้วัด ระดับ เป้าประสงค์ (ตัวชี้วัด รวม)	ค่าเป้าหมาย					กลยุทธ์/แนว ทางการพัฒนา	ตัวชี้วัดระดับ กลยุทธ์	ความก้าว หน้าของ เป้าหมาย	โครงการ/ กิจกรรม	หน่วย งาน รับผิดชอบ	หน่วย งาน สนับสนุน
					59	60	61	62	63						
					5	10	15	20	25	2.การก่อสร้างและ ปรับปรุงซ่อมแซม ระบบประปาตำบล	1. จำนวนระบบ ประปาเพิ่มขึ้น	5แห่งต่อปี	1.โครงการ ก่อสร้างระบบ ประปาตำบล 2.โครงการ จัดซื้อครุภัณฑ์ ประปา 3.โครงการ อื่นๆ		
					5	10	15	20	25		2. จำนวนระบบ ประปาที่ได้รับ การบำรุงรักษา	5แห่งต่อปี	1.โครงการ ปรับปรุง ซ่อมแซมระบบ ประปาตำบล 2.โครงการ ปรับปรุง ซ่อมแซม ครุภัณฑ์ ประปา 3.โครงการ อื่นๆ		

ความเชื่อมโยง กับยุทธศาสตร์ จังหวัด	ยุทธศาสตร์ อปท. ในเขตจังหวัด	ยุทธศาสตร์ อปท.	เป้าประสงค์ ตามพันธกิจ	ตัวชี้วัด ระดับ เป้าประสงค์ (ตัวชี้วัด รวม)	ค่าเป้าหมาย					กลยุทธ์/แนว ทางการพัฒนา	ตัวชี้วัดระดับ กลยุทธ์	ความก้าว หน้าของ เป้าหมาย	โครงการ/ กิจกรรม	หน่วย งาน รับผิดชอบ	หน่วย งาน สนับสนุน
					59	60	61	62	63						
					5	10	15	20	25	3.การติดตั้งโคมไฟ สาธารณะ ขยาย เขตไฟฟ้า และ พลังงานทดแทน	1. จำนวนโคมไฟ สาธารณะเพิ่มขึ้น	5แห่งต่อปี	1.โครงการ ขยายเขตไฟฟ้า ตำบล 2.โครงการ ติดตั้งไฟฟ้า สาธารณะ 3.โครงการ อื่นๆ		
					5	10	15	20	25		2. จำนวนโคมไฟ สาธารณะที่ได้รับ การบำรุงรักษา	5แห่งต่อปี	1.โครงการ ปรับปรุง ซ่อมแซมไฟฟ้า ตำบล 2.โครงการ ปรับปรุง ซ่อมแซมไฟฟ้า สาธารณะ 3.โครงการ อื่นๆ		

ความเชื่อมโยง กับยุทธศาสตร์ จังหวัด	ยุทธศาสตร์ อปท. ในเขตจังหวัด	ยุทธศาสตร์ อปท.	เป้าประสงค์ ตามพันธกิจ	ตัวชี้วัด ระดับ เป้าประสงค์ (ตัวชี้วัด รวม)	ค่าเป้าหมาย					กลยุทธ์/แนว ทางการพัฒนา	ตัวชี้วัดระดับ กลยุทธ์	ความก้าว หน้าของ เป้าหมาย	โครงการ/ กิจกรรม	หน่วย รับผิดชอบ	หน่วย สนับสนุน
					59	60	61	62	63						
					1	2	3	4	5	4.การส่งเสริม โทรคมนาคม	1. จำนวน โทรคมนาคม เพิ่มขึ้น	1แห่งต่อปี	1.โครงการ ติดตั้งโทรศัพท์ สาธารณะ 2.โครงการ ติดตั้งหอ กระจายข่าว เสียงตามสาย 3.โครงการ อื่นๆ		
					1	2	3	4	5		2. จำนวน โทรคมนาคมที่ ได้รับการ บำรุงรักษา	1แห่งต่อปี	1.โครงการ ปรับปรุง ซ่อมแซม โทรศัพท์ สาธารณะ 2.โครงการ ปรับปรุง ซ่อมแซมหอ กระจายข่าว เสียงตามสาย 3.โครงการ อื่นๆ		

ความเชื่อมโยง กับยุทธศาสตร์ จังหวัด	ยุทธศาสตร์ อปท. ในเขตจังหวัด	ยุทธศาสตร์ อปท.	เป้าประสงค์ ตามพันธกิจ	ตัวชี้วัด ระดับ เป้าประสงค์ (ตัวชี้วัด รวม)	ค่าเป้าหมาย					กลยุทธ์/แนว ทางการพัฒนา	ตัวชี้วัดระดับ กลยุทธ์	ความก้าว หน้าของ เป้าหมาย	โครงการ/ กิจกรรม	หน่วย งาน รับผิดชอบ	หน่วย งาน สนับสนุน
					59	60	61	62	63						
					2	4	6	8	10	5.การจัดการและ การพัฒนาแหล่ง น้ำ	1. จำนวนแหล่ง น้ำธรรมชาติ เพิ่มขึ้น	2แห่งต่อปี	1.โครงการขุด สระน้ำและ แหล่งน้ำ 2.โครงการขุด บ่อน้ำตื้น 3.โครงการ อื่นๆ		
					2	4	6	8	10		2. จำนวนแหล่ง น้ำธรรมชาติที่ ได้รับการ บำรุงรักษา	2แห่งต่อปี	1.โครงการ ปรับปรุง ซ่อมแซมสระ น้ำและแหล่ง น้ำ 2.โครงการ ปรับปรุงบ่อน้ำ ตื้น 3.โครงการ อื่นๆ		

ความเชื่อมโยงกับยุทธศาสตร์จังหวัด	ยุทธศาสตร์ อปท. ในเขตจังหวัด	ยุทธศาสตร์ อปท.	เป้าประสงค์ตามพันธกิจ	ตัวชี้วัดระดับเป้าประสงค์ (ตัวชี้วัดรวม)	ค่าเป้าหมาย					กลยุทธ์/แนวทางการพัฒนา	ตัวชี้วัดระดับกลยุทธ์	ความก้าวหน้าของเป้าหมาย	โครงการ/กิจกรรม	หน่วยงานรับผิดชอบ	หน่วยงานสนับสนุน
					59	60	61	62	63						
คนพังงามีคุณภาพชีวิตที่ดี สังกมน่าอยู่	พัฒนาและเพิ่มมูลค่าผลผลิตทางการเกษตร	การพัฒนาด้านเศรษฐกิจส่งเสริมอาชีพและสร้างรายได้	เพื่อส่งเสริมอาชีพพัฒนาความเข้มแข็งของชุมชน ชุมชนสามารถพึ่งตนเองได้	ประชาชนในตำบลมีอาชีพที่มั่นคงเพิ่มมากขึ้น	10	20	30	40	50	1.พัฒนา ส่งเสริมจัดหาแหล่งทุนจัดตั้งกลุ่มอาชีพ	ร้อยละของประชาชนในตำบลมีรายได้ มีกลุ่มอาชีพที่เข้มแข็ง	ร้อยละ10ต่อปี	1.โครงการส่งเสริมและสนับสนุนกลุ่มอาชีพ 2.โครงการส่งเสริมสนับสนุนกลุ่มเลี้ยงปลากระชัง 3.โครงการอื่นๆ	1.สนง.ปลัด 2.ส่วนการศึกษา	
					10	20	30	40	50	2.ส่งเสริมผลผลิตและแปรรูปผลผลิต	ร้อยละของประชาชนในตำบลมีความสนใจที่จะแปรรูปผลิตภัณฑ์ภายในตำบล เพื่อสร้างอาชีพเพิ่มขึ้น	ร้อยละ 10 ต่อปี	1.โครงการสนับสนุนหนึ่งตำบลหนึ่งผลิตภัณฑ์ 2.โครงการฝึกอบรม และทัศนศึกษาดูงานด้านการส่งเสริมอาชีพและพัฒนารายได้ 3.โครงการอื่นๆ		

ความเชื่อมโยง กับยุทธศาสตร์ จังหวัด	ยุทธศาสตร์ อปท. ในเขตจังหวัด	ยุทธศาสตร์ อปท.	เป้าประสงค์ ตามพันธกิจ	ตัวชี้วัด ระดับ เป้าประสงค์ (ตัวชี้วัด รวม)	ค่าเป้าหมาย					กลยุทธ์/แนว ทางการพัฒนา	ตัวชี้วัดระดับ กลยุทธ์	ความก้าว หน้าของ เป้าหมาย	โครงการ/ กิจกรรม	หน่วย งาน รับผิดชอบ	หน่วย งาน สนับสนุน
					59	60	61	62	63						
ส่งเสริมและ พัฒนาการ ท่องเที่ยวเชิง นิเวศ	พัฒนาการ ท่องเที่ยวเชิงนิเวศ และเชิง ประวัติศาสตร์	การพัฒนาด้าน การท่องเที่ยว	เพื่อส่งเสริม สนับสนุนการ บริหารจัดการ แหล่ง ท่องเที่ยวและ ประชาสัมพันธ์ แหล่ง ท่องเที่ยว	จำนวน แหล่ง ท่องเที่ยวที่ ได้รับการ พัฒนา เพิ่มขึ้น	1	2	3	4	5	1.การส่งเสริมและ สนับสนุนการ บริหารจัดการด้าน การท่องเที่ยว	จำนวนของ มัคคุเทศก์และ สถานที่สำหรับ บริการ นักท่องเที่ยว เพิ่มขึ้น	1คนต่อปี	1.โครงการ สนับสนุนและ ส่งเสริมการ ฝึกอบรม มัคคุเทศก์และ ผู้ประกอบการ	สนง. ปลัด	
					2	4	6	8	10	2.สำรวจและ พัฒนาแหล่ง ท่องเที่ยว	จำนวนแหล่ง ท่องเที่ยวภายใน ตำบลได้รับ พัฒนาเพิ่มขึ้น	2แห่งต่อปี	2.โครงการ อื่นๆ โครงการ ปรับปรุงภูมิ ทัศน์สถานที่ ท่องเที่ยว		

ความเชื่อมโยง กับยุทธศาสตร์ จังหวัด	ยุทธศาสตร์ อปท. ในเขตจังหวัด	ยุทธศาสตร์ อปท.	เป้าประสงค์ ตามพันธกิจ	ตัวชี้วัด ระดับ เป้าประสงค์ (ตัวชี้วัด รวม)	ค่าเป้าหมาย					กลยุทธ์/แนว ทางการพัฒนา	ตัวชี้วัดระดับ กลยุทธ์	ความก้าว หน้าของ เป้าหมาย	โครงการ/ กิจกรรม	หน่วย งาน รับผิดชอบ	หน่วย งาน สนับสนุน
					59	60	61	62	63						
					10	20	30	40	50	3.ประชาสัมพันธ์ แหล่งท่องเที่ยว	การส่งเสริม สนับสนุนการ ท่องเที่ยวที่ เพิ่มขึ้น	10 ครั้งต่อ ปี	1.โครงการ ประชาสัมพันธ์ แหล่ง ท่องเที่ยวของ ตำบล 2.โครงการ อื่นๆ		

บทที่ 5

การติดตามและประเมินผลแผนยุทธศาสตร์

.....

เพื่อให้การติดตามและประเมินผลการดำเนินงานตามแผนยุทธศาสตร์การพัฒนาขององค์การบริหารส่วนตำบลมะรุ่ยเป็นไปอย่างมีประสิทธิภาพ มีประโยชน์ต่อหน่วยงาน จึงได้กำหนดกรอบ แนวทางการติดตามและประเมินผลการนำแผนพัฒนายุทธศาสตร์ไปปฏิบัติ ดังนี้

1. ระเบียบ วิธีการในการติดตามและประเมินผล

ผู้บริหารท้องถิ่นแต่งตั้งคณะกรรมการเพื่อติดตามและประเมินผลการดำเนินงานตามระเบียบกระทรวงมหาดไทย ว่าด้วยการจัดทำแผนพัฒนาขององค์กรปกครองส่วนท้องถิ่น พ.ศ.2548 หมวด 6 ข้อ 28 คณะกรรมการติดตามและประเมินผล ประกอบด้วย สมาชิกสภาท้องถิ่นที่สภาท้องถิ่นคัดเลือกจำนวนสองคน ผู้แทนประชาคมท้องถิ่นที่ประชาคมท้องถิ่นคัดเลือกจำนวนสองคน หัวหน้าส่วนการบริหารที่คัดเลือกกันเองจำนวนสองคน ผู้ทรงคุณวุฒิที่ผู้บริหารท้องถิ่นคัดเลือกจำนวนสองคน โดยให้คณะกรรมการเลือกกรรมการหนึ่งคนทำหน้าที่ประธานคณะกรรมการ และกรรมการอีกหนึ่งคนทำหน้าที่เลขานุการของคณะกรรมการ กรรมการให้มีวาระอยู่ในตำแหน่งคราวละสองปี

คณะกรรมการติดตามและประเมินผลแผนพัฒนาองค์การบริหารส่วนตำบลมะรุ่ย ดังนี้

1. นายสุขคิด	กล้าการ	ผู้ทรงคุณวุฒิ	ประธานกรรมการ
2. นายประยงค์	ทองคำ	ผู้ทรงคุณวุฒิ	กรรมการ
3. นายเกษชา	ชิตเชื้อ	สมาชิกสภา อบต.มะรุ่ย	กรรมการ
4. นายสมพร	โอบทอง	สมาชิกสภา อบต.มะรุ่ย	กรรมการ
5. นายณรงค์วิทย์	นามสม	ประธานสภา อบต.มะรุ่ย	กรรมการ
6. นายอร่าม	คำเลี้ยง	หัวหน้าส่วนโยธา	กรรมการ
7. นางสาวนิตยา	มีมาก	หัวหน้าสำนักงานปลัด	กรรมการ
8. นายสิทธิชัย	ทองคง	ผู้อำนวยการโรงเรียนบ้านท่าสนุก	กรรมการ
9. นายประจักษ์	จิตรแมน	ผู้แทนประชาคม	กรรมการ
10. นายเอี่ยมศักดิ์	แซ่ขอ	ผู้แทนประชาคม	กรรมการ
11. นางนวลศรี	ด้านสกุลรัตน์	ผอ.รพ.สต.บ้านโคกไคร	เลขานุการ

คณะกรรมการมีอำนาจหน้าที่ ดังต่อไปนี้

1. กำหนดแนวทาง วิธีการในการติดตามและประเมินผลแผนพัฒนา
2. ดำเนินการติดตามและประเมินผลแผนพัฒนา
3. รายงานผลและเสนอความเห็นซึ่งได้จากการติดตามและประเมินผลแผนพัฒนาท้องถิ่นเพื่อให้ผู้บริหารท้องถิ่นเสนอต่อสภาท้องถิ่น คณะกรรมการพัฒนาท้องถิ่นและประกาศผลการติดตามและประเมินผลแผนพัฒนาให้ประชาชนในท้องถิ่นทราบโดยทั่วกัน อย่างน้อยปีละหนึ่งครั้งภายในเดือนธันวาคมของทุกปี ทั้งนี้ให้ปิดประกาศโดยเปิดเผยไม่น้อยกว่าสามสิบวัน

4. แต่งตั้งคณะกรรมการหรือคณะทำงานเพื่อช่วยปฏิบัติงานตามที่เห็นสมควร
 ให้ผู้ได้รับการแต่งตั้งปฏิบัติหน้าที่เป็นไปตาม ระเบียบ ข้อกฎหมาย มิให้เกิดความเสียหายแก่ทางราชการได้

2. กรอบ แนวทางในการติดตามและประเมินผลแผนยุทธศาสตร์

เกณฑ์ในการพิจารณาคุณภาพแผนยุทธศาสตร์

ประเด็นการพิจารณา	รายละเอียดหลักเกณฑ์
1. ข้อมูลสภาพทั่วไปของ อปท.	ประกอบด้วยข้อมูลดังนี้ - ข้อมูลการปกครอง ประชากร ทรัพยากร โครงสร้างพื้นฐาน สถานที่ ท้องเที่ยว เป็นต้น และข้อมูลเชิงสถิติที่สำคัญ - การประชุมประชาคมหรือการประชุมอื่น ๆ ที่มีลักษณะคล้ายกัน
ประเด็นการพิจารณา	- การสำรวจและจัดเก็บข้อมูลเพื่อการจัดทำแผนพัฒนาและ/หรือการ ใช้ข้อมูล จปฐ รายละเอียดหลักเกณฑ์
2. การวิเคราะห์สถานการณ์ และศักยภาพ	ครอบคลุมการวิเคราะห์ ข้อมูลที่สำคัญ ด้านเศรษฐกิจ สังคม และ ทรัพยากรธรรมชาติและสิ่งแวดล้อมและมีการวิเคราะห์ เปรียบเทียบข้อมูลที่สำคัญ เพื่อชี้ให้เห็นศักยภาพ ปัญหาและความ ต้องการ 2.1 การวิเคราะห์ข้อมูลเพื่อการจัดทำแผนพัฒนาและ/หรือ จปฐ. - ภาพรวมรายได้ครัวเรือน การสร้างอาชีพ - มีการวิเคราะห์ หรือเปรียบเทียบข้อมูลที่สำคัญของจังหวัดและแสดง ให้เห็นศักยภาพและระดับความรุนแรงของปัญหา 2.2 การวิเคราะห์ข้อมูลสังคม - ครอบคลุมการวิเคราะห์ข้อมูลที่สำคัญด้านสังคม เช่น กำลังแรงงาน การศึกษา สาธารณะสุข ความยากจน อาชญากรรม ปัญหายาเสพติด เป็นต้น - มีการวิเคราะห์ หรือ เปรียบเทียบข้อมูล ที่สำคัญของ อปท.และ แสดงให้เห็นศักยภาพและระดับความรุนแรงของปัญหา 2.3 การวิเคราะห์ข้อมูลทรัพยากรและสิ่งแวดล้อม - ครอบคลุมการวิเคราะห์ข้อมูลที่สำคัญ ด้านทรัพยากรธรรมชาติและ สิ่งแวดล้อม - มีการนำเสนอให้เห็นถึงสภาพแวดล้อมทั้งภายในและภายนอก ของ อปท. 2.4 SWOT ต้องสอดคล้องกับโอกาสและศักยภาพของ อปท. - การวิเคราะห์สอดคล้องกับการวิเคราะห์ข้อมูลพื้นฐาน - มีการจำแนกผลการวิเคราะห์ปัจจัยภายในภายนอกอย่างถูกต้อง

<p>2. การวิเคราะห์สภาพการณ์ และ ศักยภาพ (ต่อ)</p>	<p>2.5 สรุปประเด็นปัญหาและความต้องการของประชาชนเชิงพื้นที่</p> <ul style="list-style-type: none"> - มีการประมวลปัญหาและความต้องการของประชาชนในพื้นที่ โดยชี้ให้เห็นขนาดและความรุนแรงของปัญหาและความต้องการ - มีการระบุปัญหาหรือความต้องการในเชิงพื้นที่หรือกลุ่มเป้าหมายที่ชัดเจน - การใช้แผนชุมชน/แผนหมู่บ้านเป็นส่วนประกอบในการจัดทำแผนพัฒนา
<p>3. ยุทธศาสตร์</p>	
<p>3.1 วิสัยทัศน์</p>	<p>มีลักษณะแสดงสถานภาพที่ อปท. ต้องการจะเป็นหรือบรรลุถึงในอนาคตอย่างชัดเจน สอดคล้องกับโอกาสและศักยภาพที่เป็นลักษณะเฉพาะ ของ อปท.</p> <ul style="list-style-type: none"> - จุดเน้นและสิ่งที่ต้องการจะเป็นสอดคล้องกับการวิเคราะห์ข้อมูล - มีความเป็นไปได้ ตามศักยภาพและโอกาสของพื้นที่
<p>3.2 พันธกิจ</p>	<ul style="list-style-type: none"> - แสดงถึงภารกิจที่ควรจะเป็น เพื่อนำไปสู่การบรรลุวิสัยทัศน์ - มีความเป็นไปได้ในเชิงคุณภาพหรือเชิงปริมาณ
<p>3.3 ประเด็นยุทธศาสตร์</p>	<p>มีความชัดเจน สอดคล้องกับวิสัยทัศน์และเงื่อนไขเฉพาะของพื้นที่</p> <ul style="list-style-type: none"> - ยุทธศาสตร์แสดงถึงทิศทางการพัฒนา - ยุทธศาสตร์เชื่อมโยงสอดคล้องกันและตอบสนองปัญหา ศักยภาพของ อปท. - มีความสอดคล้องกับนโยบายของรัฐบาล แผนพัฒนาเศรษฐกิจ และสังคมแห่งชาติ ยุทธศาสตร์การพัฒนาระดับภาค ยุทธศาสตร์การพัฒนาจังหวัด และกรอบยุทธศาสตร์การพัฒนาของ อปท.
<p>3.4 เป้าหมาย</p>	<p>สอดคล้องกับประเด็นยุทธศาสตร์</p> <ul style="list-style-type: none"> - มีความสอดคล้องและสนับสนุนประเด็นยุทธศาสตร์ - มีความชัดเจนเป็นรูปธรรมแสดงให้เห็นว่ามีความต้องการที่จะบรรลุอะไรในช่วง 4 ปี
<p>3.5 ตัวชี้วัดและค่าเป้าหมายของแต่ละประเด็นยุทธศาสตร์</p>	<p>ตัวชี้วัดและค่าเป้าหมาย</p> <p>ตัวชี้วัด</p> <ul style="list-style-type: none"> - ตัวชี้วัดมีความชัดเจนสอดคล้องกับเป้าประสงค์และสะท้อนผลลัพธ์ตามเป้าประสงค์ - ตัวชี้วัดสามารถวัดได้ในเชิงปริมาณและคุณภาพ

ประเด็นการพิจารณา	รายละเอียดหลักเกณฑ์
3.5 ตัวชี้วัดและค่าเป้าหมาย ของแต่ละประเด็นยุทธศาสตร์ (ต่อ)	ค่าเป้าหมาย
	<ul style="list-style-type: none"> - เป้าหมายแสดงถึงความก้าวหน้าในปีต่อไป - เป้าหมาย มีความเป็นไปได้อยู่ในขีดความสามารถที่ทำได้ทั้งปริมาณงาน งบประมาณ เทคนิค
3.6 กลยุทธ์ของแต่ละประเด็น ยุทธศาสตร์	มีการกำหนดกลยุทธ์ของแต่ละประเด็นยุทธศาสตร์ที่สอดคล้องและสนับสนุนการบรรลุผลตามเป้าประสงค์ของแต่ละยุทธศาสตร์และสอดคล้องกับลักษณะเฉพาะของพื้นที่
	<ul style="list-style-type: none"> - กลยุทธ์หรือแนวทางการพัฒนาเชื่อมโยงสอดคล้องกันและมีการบูรณาการกันในแต่ละยุทธศาสตร์และนำไปสู่การบรรลุเป้าประสงค์และยุทธศาสตร์
	<ul style="list-style-type: none"> - มีการแสดงแนวทางการดำเนินงาน/วิธีการที่ชัดเจนเพื่อนำไปสู่การกำหนดแผนงานโครงการ